

Actividad 2:
Apoyo a la caracterización adicional
de las masas de agua subterránea
en riesgo de no cumplir los objetivos
medioambientales en 2015

Demarcación Hidrográfica del Ebro

MASA DE AGUA SUBTERRÁNEA
090.029 Sierra de Alaiz



GOBIERNO
DE ESPAÑA

MINISTERIO
DE CIENCIA
E INNOVACIÓN

MINISTERIO
DE MEDIO AMBIENTE
Y MEDIO RURAL Y MARINO



Instituto Geológico
y Minero de España

DIRECCIÓN GENERAL
DEL AGUA

MASA DE AGUA SUBTERRÁNEA (nombre y código):

Sierra de Alaiz 090.029

1.- IDENTIFICACIÓN

Clase de riesgo

Cualitativo

Detalle del riesgo

Cualitativo puntual

Ámbito Administrativo:

Demarcación hidrográfica	Extensión (km ²)
EBRO	278,55

CC.AA.
Navarra (Comunidad Foral de)

Provincia/s
31-Navarra

Población asentada:

Tipo de población	Nº de habitantes en el entorno de la masa	Censo (año)
De derecho (censada)		
De hecho (estimada)		

Topografía:

Distribución de altitudes	
Altitud (m.s.n.m)	
Máxima	639
Mínima	626

Modelo digital de elevaciones		
Rango considerado (m.s.n.m)		Superficie de la masa (%)
Valor menor del rango	Valor mayor del rango	
626	629	1
629	633	90
633	636	5
636	639	4

Información gráfica:

Base cartográfica con delimitación de la masa
Mapa digital de elevaciones

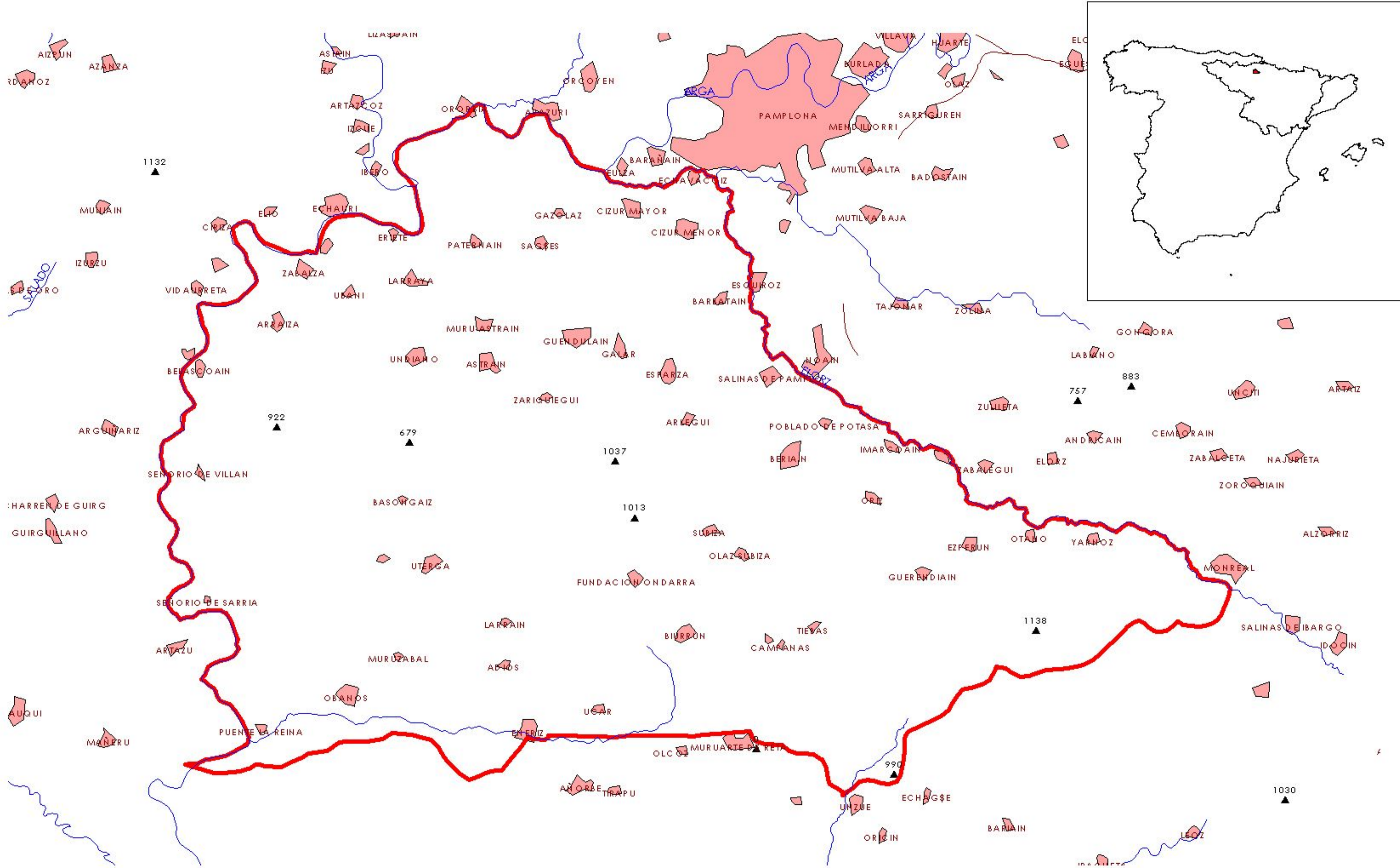

MAPA 0: MAPA BASE

90_029 SIERRA DE ALAIZ

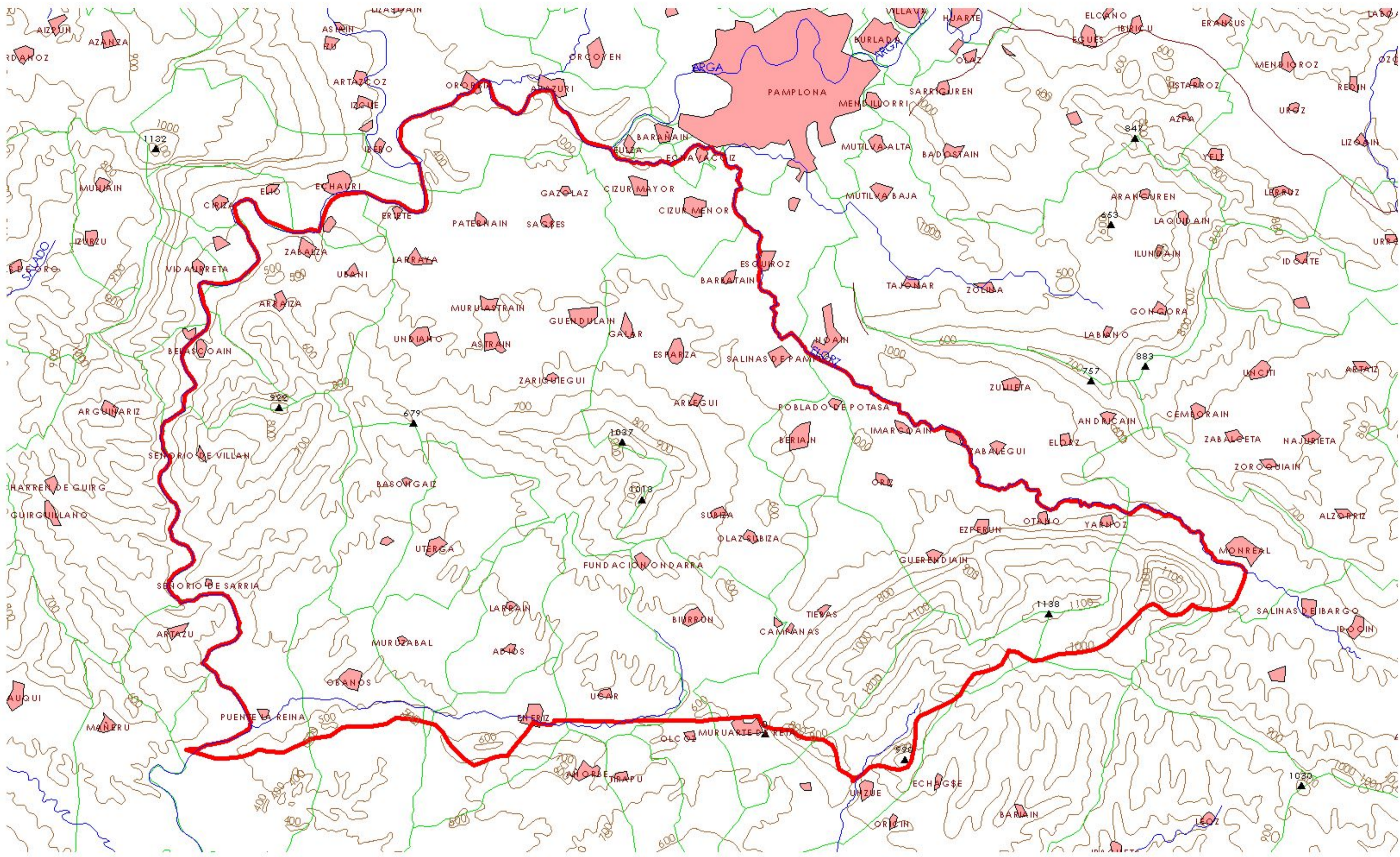

MAPA 1.1: MAPA DE IDENTIFICACIÓN

90_029 SIERRA DE ALAIZ

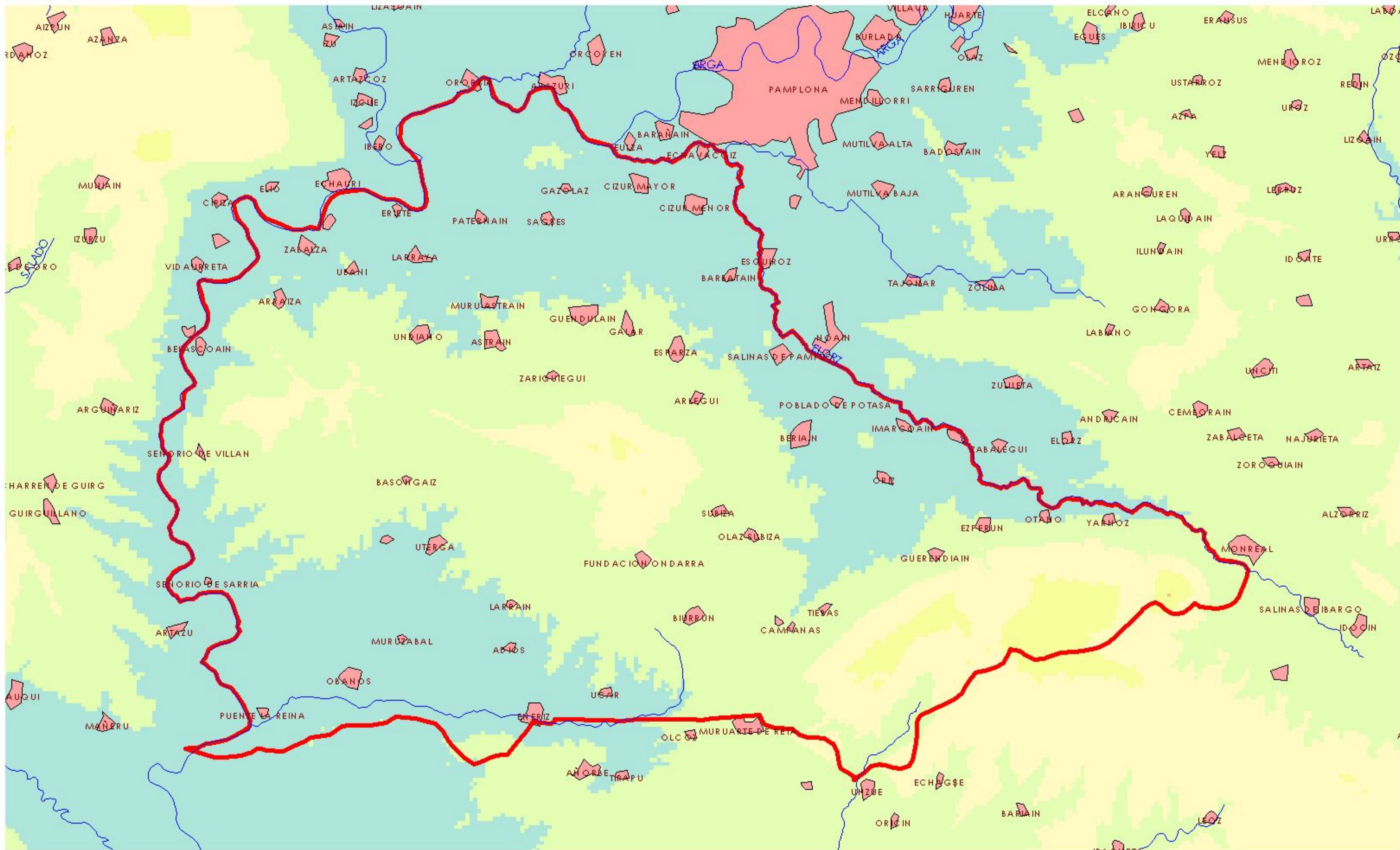

MAPA 1.2: MAPA DIGITAL DE ELEVACIONES

90_029 SIERRA DE ALAIZ

2.- CARACTERÍSTICAS GEOLÓGICAS

Ámbito geoestructural:

Unidades geológicas
Cuenca Jaca-Pamplona

Columna litológica tipo:

Litología	Extensión Afloramiento km ²	Rango de espesor (m)		Edad geológica	Observaciones
		Valor menor del rango	Valor mayor del rango		
CONGLOMERADOS	20,00	25	30	MIOCENO	
ARENAS	5,00	200	300	CRETACICO SUPERIOR	
CALIZAS Y MARGAS	7,00	60	80	PALEOCENO	
ARCILLAS ARENAS Y GRAVAS	50,00	0	6	CUATERNARIO ALUVIAL	
CALIZAS BIOCLÁSTICAS	60,00	100	130	EOCENO	
ARCILLAS	86,00			OLIGOCENO	
MARGAS	60,00	100	130	EOCENO	
OTRAS EVAPORITAS	40,00	30	130	EOCENO-OLIGOCENO	
MARGAS	40,00	30	130	EOCENO-OLIGOCENO	
ARENISCAS	60,00	100	130	EOCENO	
CALIZAS Y DOLOMÍAS	5,00	200	300	CRETACICO SUPERIOR	
ARENISCAS	40,00	30	130	EOCENO-OLIGOCENO	
ARENISCAS	86,00			OLIGOCENO	

Origen de la información geológica:

Biblioteca	Cod. Biblioteca	Fecha	Título
MMA		1997	Programa de actualización del inventario hidrogeológico (P.A.I.H.). secretaria de estado de aguas y costas.
MMA		1988	Delimitación unidades hidrogeológicas península y baleares
MMA		2000	Estudio de los Recursos Hídricos Subterráneos de los acuíferos de la Margen Izquierda de la Cuenca del Ebro: Zona Oriental
MMA		2005	Informe sobre los artículos 5 y 6 de la directiva marco del agua. reporting 2005
MMA		1997	Integración de los acuíferos en los sistemas de explotación de recursos hídricos. proposición del programa estatal de estudios y proyectos para el aprovechamiento coordinado de los recursos superficiales y subterráneos.
MMA		2006	Síntesis de la información remitida por España para dar cumplimiento a los artículos 5 y 6 de la directiva marco del agua, en materia de aguas subterráneas
Ministerio de Obras Públicas, Transportes y Medio		1994	Libro blanco de las aguas subterráneas. serie monografías.
MMA		2005	Estudio inicial para la identificación y caracterización de las masas de agua subterránea de las cuencas intercomunitarias
MMA		1997	Programa de actualización del inventario hidrogeológico (P. A. I. H.). secretaria de estado de aguas y costas.
MMA		1999	Programa de actuación del inventario hidrogeológico (p.a.i.h.). análisis del conocimiento actual. evaluación y programación de estudios en las cuencas intercomunitarias. serie monografías
MMA		1993	Inf. delimitación síntesis unidades hidrogeológicas intercuenas

Información gráfica:*Mapa geológico**Cortes geológicos y ubicación**Columnas de sondeos**Descripción geológica en texto*

MASA DE AGUA SUBTERRÁNEA:090.029-SIERRA DE ALAIZ

Descripción geológica:

Los materiales mas importantes que constituyen los acuíferos están formados por niveles carbonatados del Cretácico, Paleoceno y Eoceno inferior y medio. De base a techo: 300 m de arenas conglomeráticas maastrichtienses, 50 m de margas garumnenses, 25 m de calizas arenosas del Paleoceno final y, sobre estas, 130 m de calizas bioclásticas del Luteciense. Otros acuíferos de menor entidad están formados por las areniscas de Galar del Eoceno-Oligoceno (30-130 m), los conglomerados del Perdón miocenos (25-300 m) y los depósitos aluviales y coluviales del cuaternario.

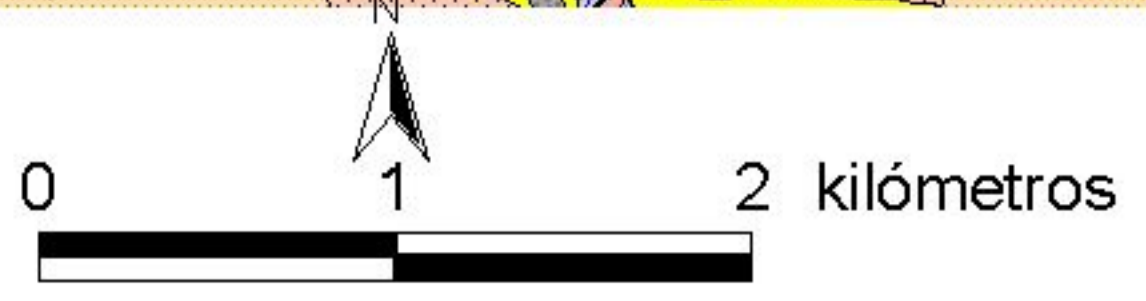
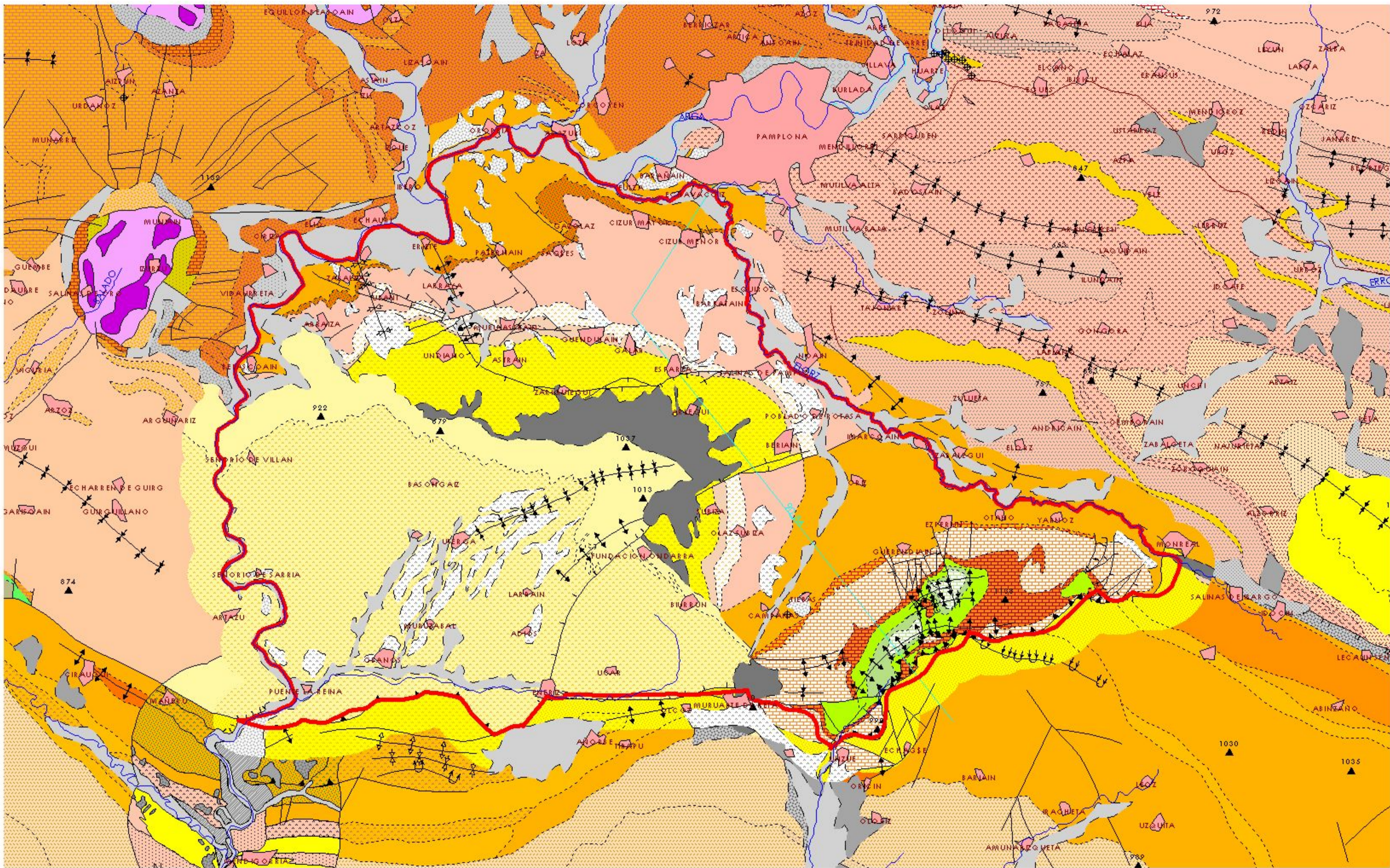

MAPA 2.1: MAPA GEOLÓGICO
90_029 SIERRA DE ALAIZ

CODIGO 90_86

NNO SSO

Sondeo Pamplona 5

SSE

Sierra de Alaiz

NNE

1500
1000
500
0

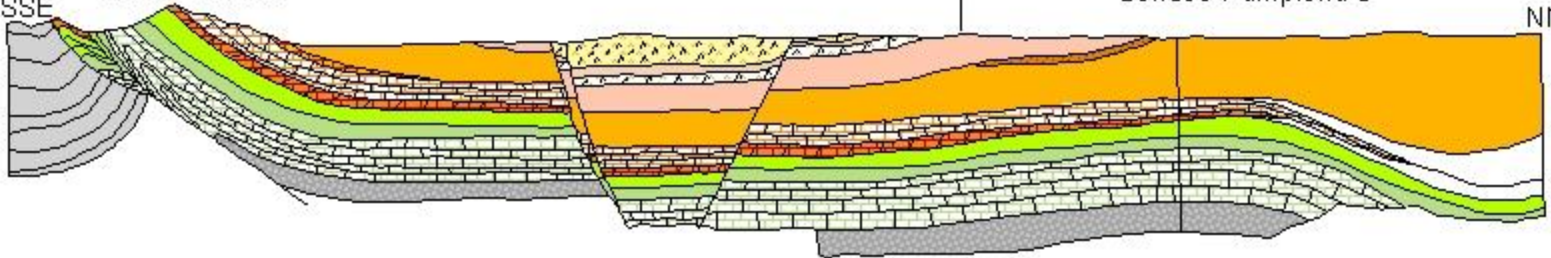

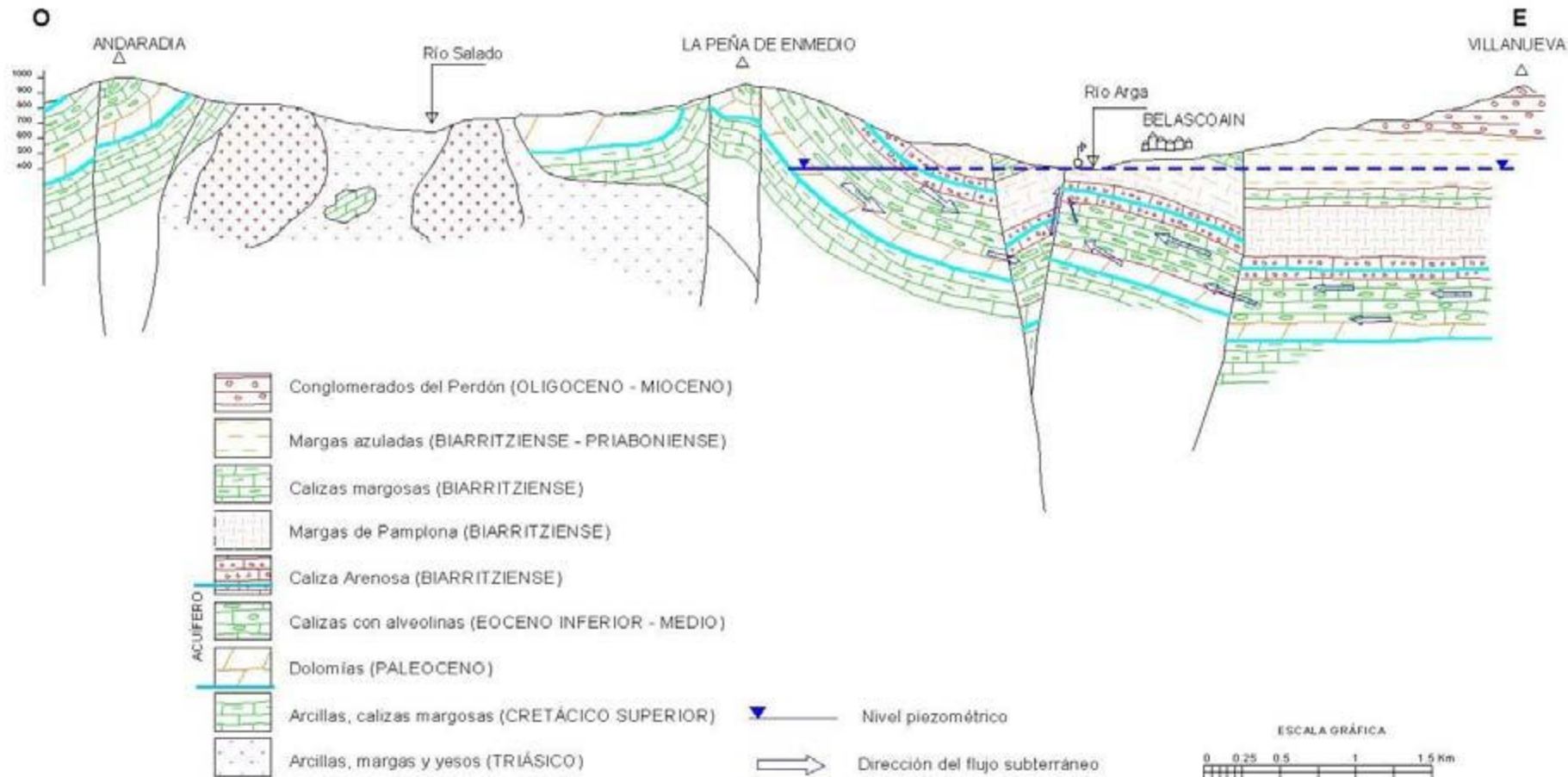

3.- CARACTERÍSTICAS HIDROGEOLÓGICAS

Límites hidrogeológicos de la masa:

Límite	Tipo	Sentido del flujo	Naturaleza
Suroeste: la falla de Puente la Reina.	Cerrado	Flujo nulo	Contacto mecánico
Sureste: cabalgamiento de los materiales Mesozoicos de Alaiz sobre el Oligoceno	Cerrado	Flujo nulo	Contacto mecánico
Noreste: Río Elorz desde su desembocadura en el Arga hasta el retrocabalgamiento de Alaiz.	Cerrado	Flujo nulo	Convencional
Oeste: Río Arga.	Abierto	Salida	Convencional

Origen de la información de Límites hidrogeológicos de la masa:

Biblioteca	Cod. Biblioteca	Fecha	Título
MMA		1997	Programa de actualización del inventario hidrogeológico (P.A.I.H.). secretaría de estado de aguas y costas.
MMA		1988	Delimitacion unidades hidrogeologicas peninsula y baleares
MMA		1995	Invent. recursos ag. subt en españa. 1ª fase coberturas tematicas
MMA		1994	Est. situacion actual y actuaciones futuras aguas sub en españa
MMA		2005	Informe sobre los artículos 5 y 6 de la directiva marco del agua. reporting 2005
MMA		1997	Integración de los acuíferos en los sistemas de explotación de recursos hídricos. proposición del programa estatal de estudios y proyectos para el aprovechamiento coordinado de los recursos superficiales y subterráneos.
MMA		1998	Llibro blanco del agua en España.
MMA		1999	Compilación de actuaciones de emergencia por sequía relativas a aguas subterráneas en las cuencas hidrográficas del guadiana, Guadalquivir, sur, Júcar y Ebro.
MMA		2006	Síntesis de la información remitida por España para dar cumplimiento a los artículos 5 y 6 de la directiva marco del agua, en materia de aguas subterráneas
Ministerio de Obras Públicas, Transportes y Medio		1994	Libro blanco de las aguas subterráneas. serie monografías.
MMA		2005	Estudio inicial para la identificación y caracterización de las masas de agua subterránea de las cuencas intercomunitarias
MMA		1997	Programa de actualización del inventario hidrogeológico (P. A. I. H.). secretaría de estado de aguas y costas.
MMA		1999	Programa de actuación del inventario hidrogeológico (p.a.i.h.). análisis del conocimiento actual. evaluación y programación de estudios en las cuencas intercomunitarias. serie monografías
MMA		1993	Inf. delimitacion sintesis unidades hidrogeologicas intercuenas

Naturaleza del acuífero o acuíferos contenidos en la masa:

Denominación	Litología	Extensión del afloramiento km ²	Geometría	Observaciones
Cuaternario aluvial	Detrítico aluvial	86,0	Compleja	
Cuaternario coluvial	Detrítico no aluvial	20,0	Compleja	
Terciario continental (Oligoceno-Mioceno)	Detrítico no aluvial	40,0	Tabular	
Terciario continental (Paleoceno)	Detrítico no aluvial	60,0	Plegada	
Terciario marino (Paleoceno)	Carbonatado	7,0	Plegada	
Cretácico superior	Carbonatado	5,0	Anticlinal	

Origen de la información de la naturaleza del acuífero:

Biblioteca	Cod. Biblioteca	Fecha	Título

Espesor del acuífero o acuíferos:

Acuífero	Espesor		
	Rango espesor (m)		% de la masa
	Valor menor en rango	Valor mayor en rango	
Cretácico superior	200	300	100
Terciario marino (Paleoceno)	60	80	100
Terciario continental (Paleoceno)	100	130	100
Terciario continental (Oligoceno-Mioceno)	30	140	100
Cuaternario coluvial	25	30	100
Cuaternario aluvial			100

Origen de la información del espesor del acuífero o acuíferos:

Biblioteca	Cod. Biblioteca	Fecha	Título

Porosidad, permeabilidad (m/día) y transmisividad (m²/día)

Acuífero	Régimen hidráulico	Porosidad	Permeabilidad	Transmisividad (rango de valores)		Método de determinación
				Valor menor en rango	Valor mayor en rango	
Cuaternario aluvial		Intergranular	Muy alta: > 10+2 m/día			
Cuaternario coluvial		Intergranular	Alta: 10+2 a 10-1 m/día			
Terciario continental (Oligoceno-Mioceno)		Intergranular	Baja: < 10-4 m/día			
Terciario continental (Paleoceno)		Intergranular	Baja: < 10-4 m/día			
Terciario marino (Paleoceno)		Fisuración	Media: 10-1 a 10-4 m/día	0,3	0,5	
Cretácico superior	Predominante mente confinado	Fisuración	Alta: 10+2 a 10-1 m/día	0,1	0,1	

Origen de la información de la porosidad, permeabilidad y transmisividad:

Biblioteca	Cod. Biblioteca	Fecha	Título

Coefficiente de almacenamiento:

Acuífero	Coefficiente de almacenamiento			
	Rango de valores		Valor medio	Método de determinación
	Valor menor del rango	Valor mayor del rango		
Cuaternario aluvial				
Cuaternario coluvial				
Terciario continental (Oligoceno-Mioceno)				
Terciario continental (Paleoceno)				
Terciario marino (Paleoceno)				
Cretácico superior				

Origen de la información del coeficiente de almacenamiento:

Biblioteca	Cod. Biblioteca	Fecha	Título

Información gráfica y adicional:

Mapa de permeabilidades según litología
 Mapa hidrogeológico con especificación de acuíferos

MASA DE AGUA SUBTERRÁNEA:090.029-SIERRA DE ALAIZ

Recarga natural:

El principal mecanismo es por infiltración de las precipitaciones.

Zona/s de recarga:

Estan constituidas por los afloramientos calcáreos del Paleoceno, Eoceno inferior y en menor medida, del Cretácico.

Zona/s de descarga:

Hacia el Arga.

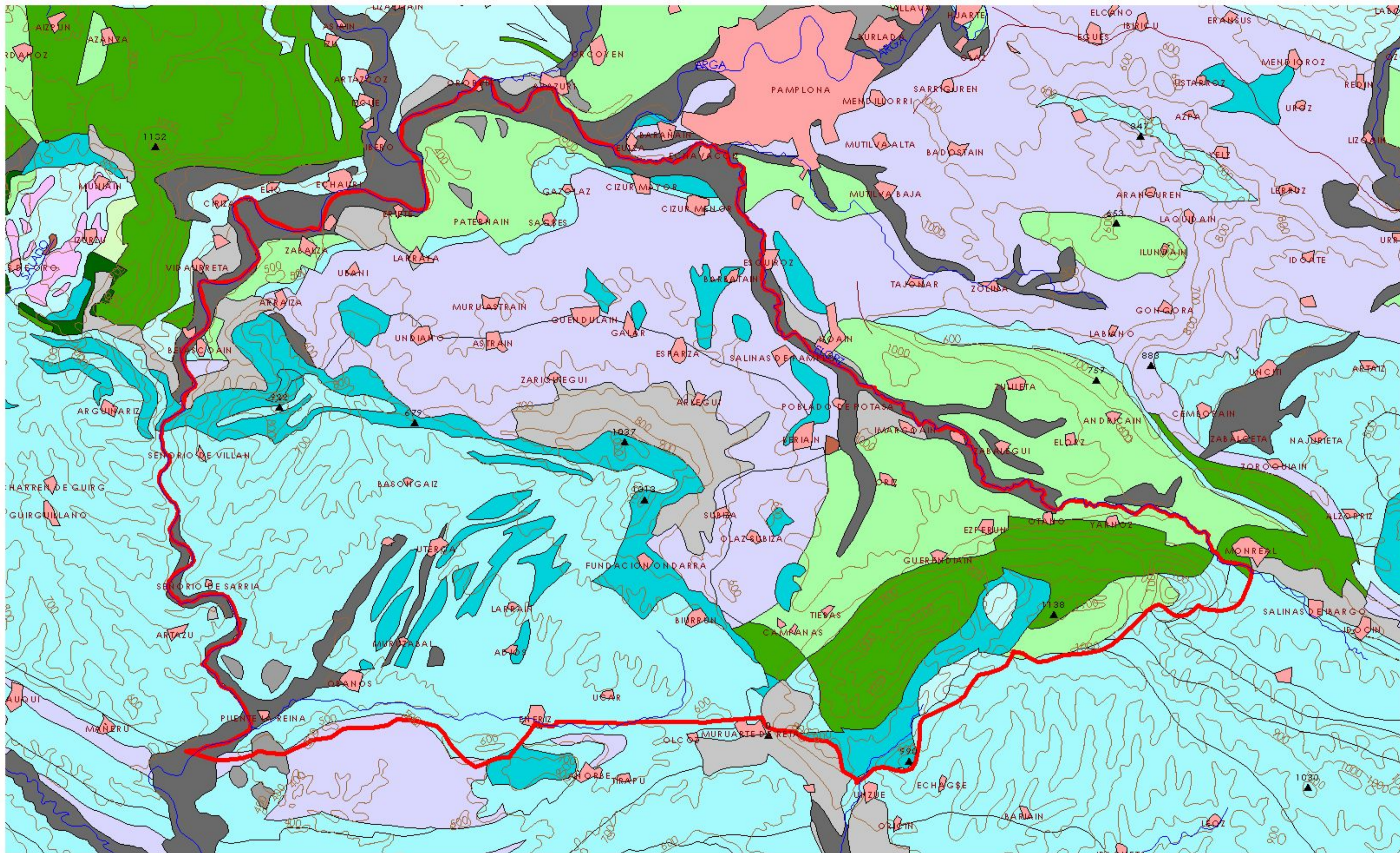

0 3 6 kilómetros

MAPA 3.1: MAPA DE PERMEABILIDAD

90_029 SIERRA DE ALAIZ

4.- ZONA NO SATURADA**Litología:**

Véase 2.- Características geológicas generales

Véase 3.- Características hidrogeológicas generales, en particular, mapa de permeabilidades, porosidad y permeabilidad

Espesor:

Fecha o periodo	Espesor (m)		
	Máximo	Medio	Mínimo

Véase 5.- Piezometría

Suelos edáficos:

Tipo	Espesor medio (m)	% afloramiento en masa
ALFISOL XEROLF HAPLOXEROLF		1,17
ENTISOL FLUVENT XEROFLUVENT		10,75
ENTISOL ORTHENT XERORTHENT		19,24
INCEPTISOL XEREPT CALCIXEREPT		15,35
INCEPTISOL XEREPT HAPLOXEREPT	0,45	53,49

Vulnerabilidad a la contaminación:

Magnitud	Rango de la masa	% Superficie de la masa	Índice empleado
Baja		84,15	Gobierno de Aragón 2004
Muy alta		15,85	Gobierno de Aragón 2004

Origen de la información de zona no saturada:

Biblioteca	Cod. Biblioteca	Fecha	Título

Información gráfica y adicional:

Mapa de Suelos

Mapa de espesor de la zona no saturada

Mapa de vulnerabilidad intrínseca

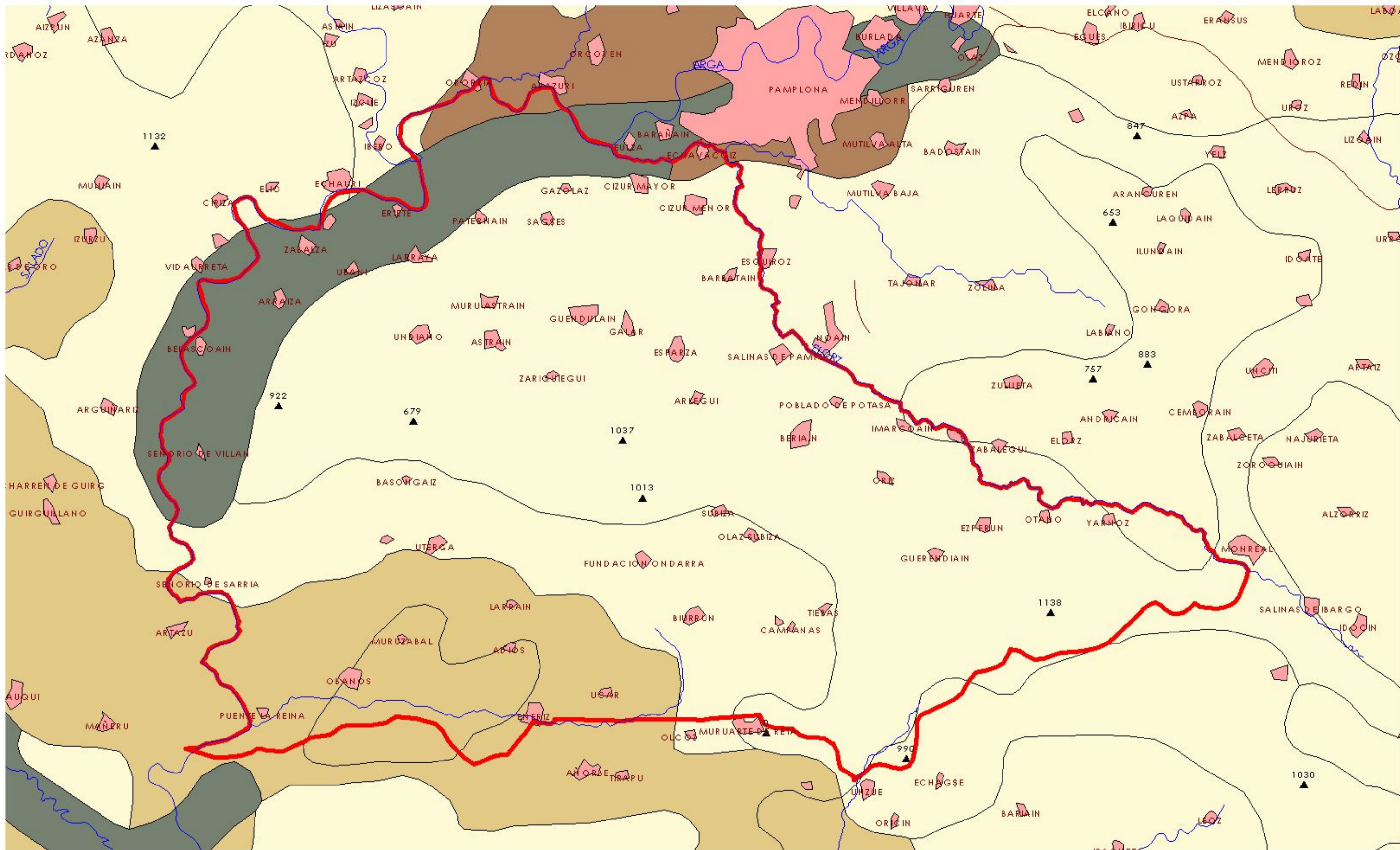

MAPA 4.1: MAPA DE SUELOS

90_029 SIERRA DE ALAIZ

5.- PIEZOMETRÍA. VARIACIÓN DEL ALMACENAMIENTO

Red de seguimiento:

Nº Puntos:	Densidad Espacial (por 100 km ²):	Periodo:

Frecuencia de medidas:	Organismo que opera la red:

Origen de la información:

Análisis de tendencias:

Evolución del llenado:

Características piezométricas:

Isopiezas	Año	Nº Puntos	Nivel piezométrico (m.s.n.m)		Diferencia (max-min) (m)	Rango de oscilación estacional (m)	Sentido de flujo	Gradiente (1)
			Max.	Min.				
De referencia								
Recientes estiaje								
Recientes periodo húmedo								
De año seco								
De año húmedo								

(1) Gradiente medio en el sentido del flujo principal

Origen de la información

Observaciones:

Estado/variación del almacenamiento:

Periodo	Evolución

Origen información:

Origen de la información de piezometría:

Biblioteca	Cod. Biblioteca	Fecha	Título

Información gráfica y adicional:

Gráficas de evolución piezométrica

Mapas piezométricos o de isopiezas (referencia, actual, año húmedo, seco, etc.)

Otros mapas de isopiezas

Gráficas de evolución del índice de llenado

6.- SISTEMAS DE SUPERFICIE ASOCIADOS Y ECOSISTEMAS DEPENDIENTES

Tipo	Nombre	Código	Fecha o periodo	Zona de transferencia	Tasa de transferencia (hm ³ /año)	Observaciones

Origen de la información de sistemas de superficie asociados:

Biblioteca	Cod. Biblioteca	Fecha	Título

Información Gráfica:

- *Mapa de ecosistemas dependientes*

7.-RECARGA

Componente	hm3/año	Periodo	Método de cálculo	Fuente de información
Infiltración de lluvia	28,0	01/01/1970 - 31/12/2002	Número de Curva	Confederación Hidrográfica del Ebro
Retorno de riego	0,0			
Recarga desde ríos, lagos y embalses	0,0			
Aportación lateral de otras masas	0,0			
Otros				
Tasa recarga (valor medio interanual)	28,0			

Origen de la información de recarga:

Observaciones sobre la información de recarga:

Origen de la información de recarga:

Biblioteca	Cod. Biblioteca	Fecha	Título

Información gráfica:

- Mapa de áreas de recarga

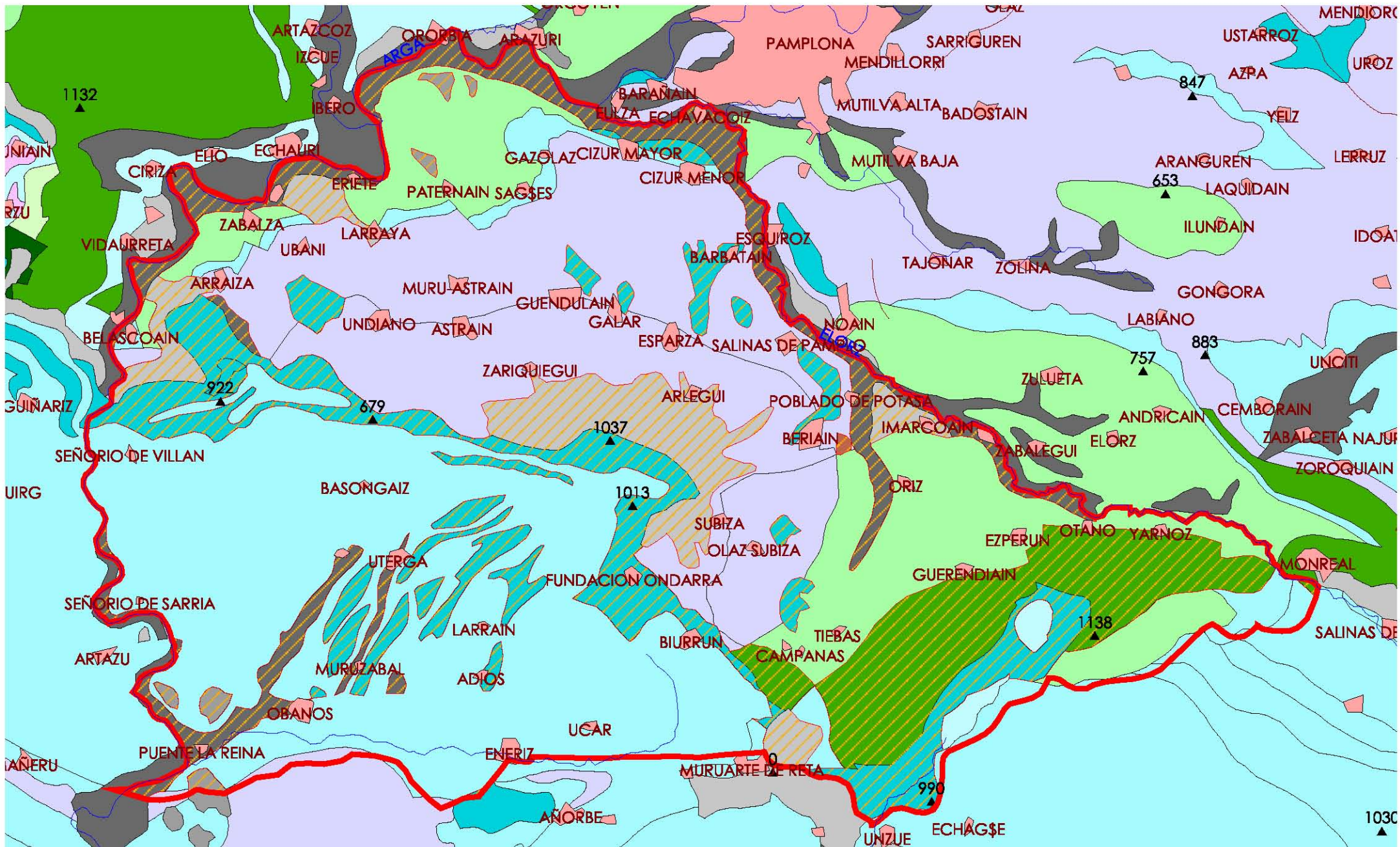

MAPA 7.1: MAPA DE ÁREAS DE RECARGA
90_029 SIERRA DE ALAIZ

8.-RECARGA ARTIFICIAL

Periodo de operación	Sistema de recarga	Volumen anual (hm3)	Origen agua de recarga	Composición química del agua de recarga

Origen de la información de recarga:

Biblioteca	Cod. Biblioteca	Fecha	Título

Información gráfica:

- Mapa de instalaciones de recarga

9.-EXPLOTACIÓN DE LAS AGUAS SUBTERRÁNEAS

Extracciones por bombeo:

Año	Aprovechamiento de agua subterránea según uso y volumen anual											
	Abastecimiento población		Agricultura y ganadería		Industria		Uso recreativo		Otros		TOTAL	
	nº	hm3	nº	hm3	nº	hm3	nº	hm3	nº	hm3	nº	hm3

Origen principal de la información:

Origen de la información de extracciones:

Biblioteca	Cod. Biblioteca	Fecha	Título

Derechos de uso inscritos:

Tipo de derecho	Aprovechamiento de agua subterránea según uso y volumen anual											
	Abastecimiento población		Agricultura y ganadería		Industria		Uso recreativo		Otros		TOTAL	
	nº	hm3	nº	hm3	nº	hm3	nº	hm3	nº	hm3	nº	hm3
En registro de Aguas (Sec. A y C)	1	0,00010	26	0,036	2	0,00030					29	0,036
En catálogo Aprovech.			3	0,005							3	0,005
< 7.000 m3/a	3	0,00180	109	0,088					1	0,001	113	0,091
Total	4	0,00190	138	0,129	2	0,00000	0	0,000	1	0,001	145	0,131

Origen y fecha de la información:

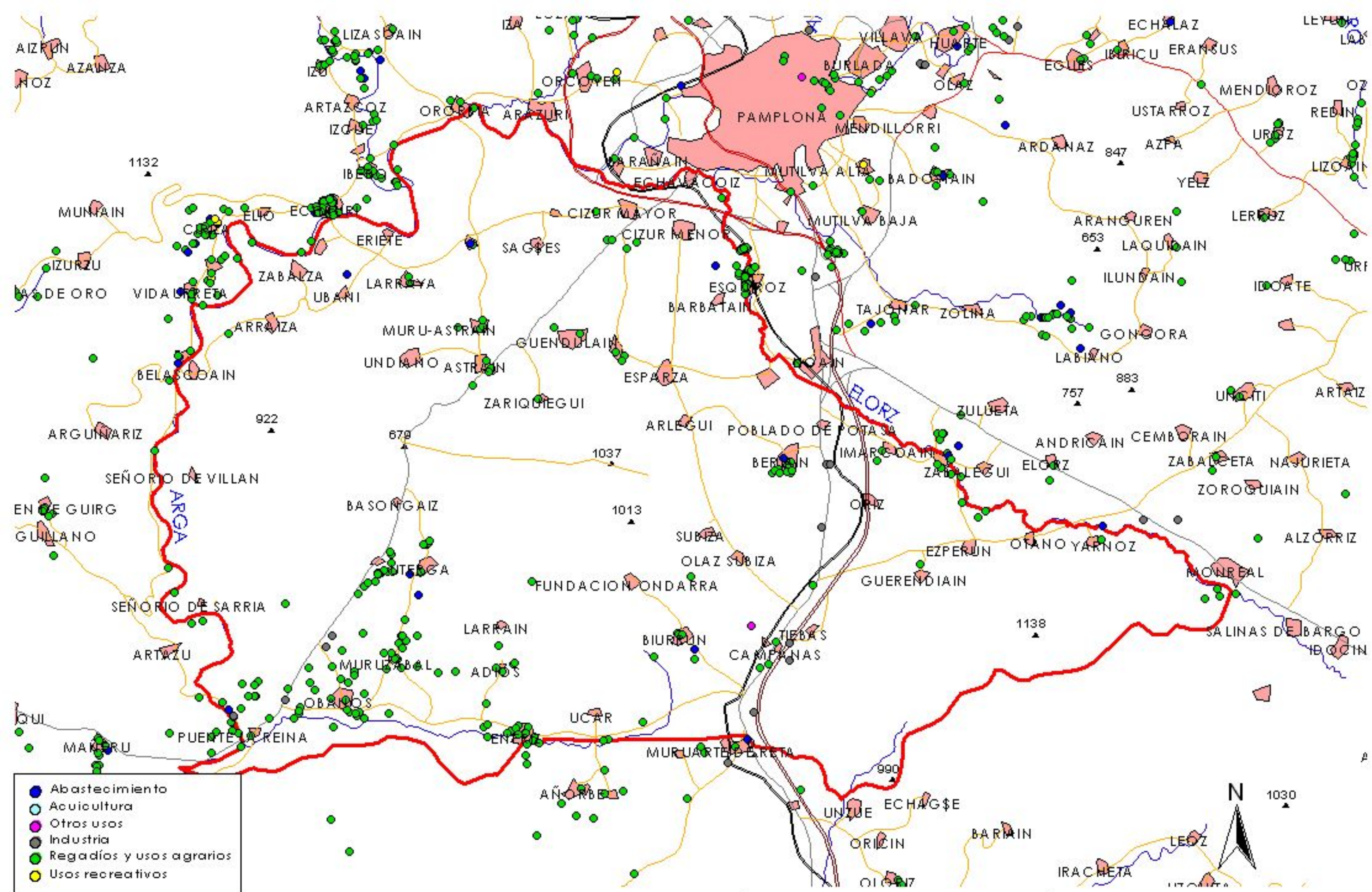

**MAPA 9.1: MAPA DE EXPLOTACIÓN DE AGUAS SUBTERRÁNEAS
90_029 SIERRA DE ALAIZ**

2 0 2 km

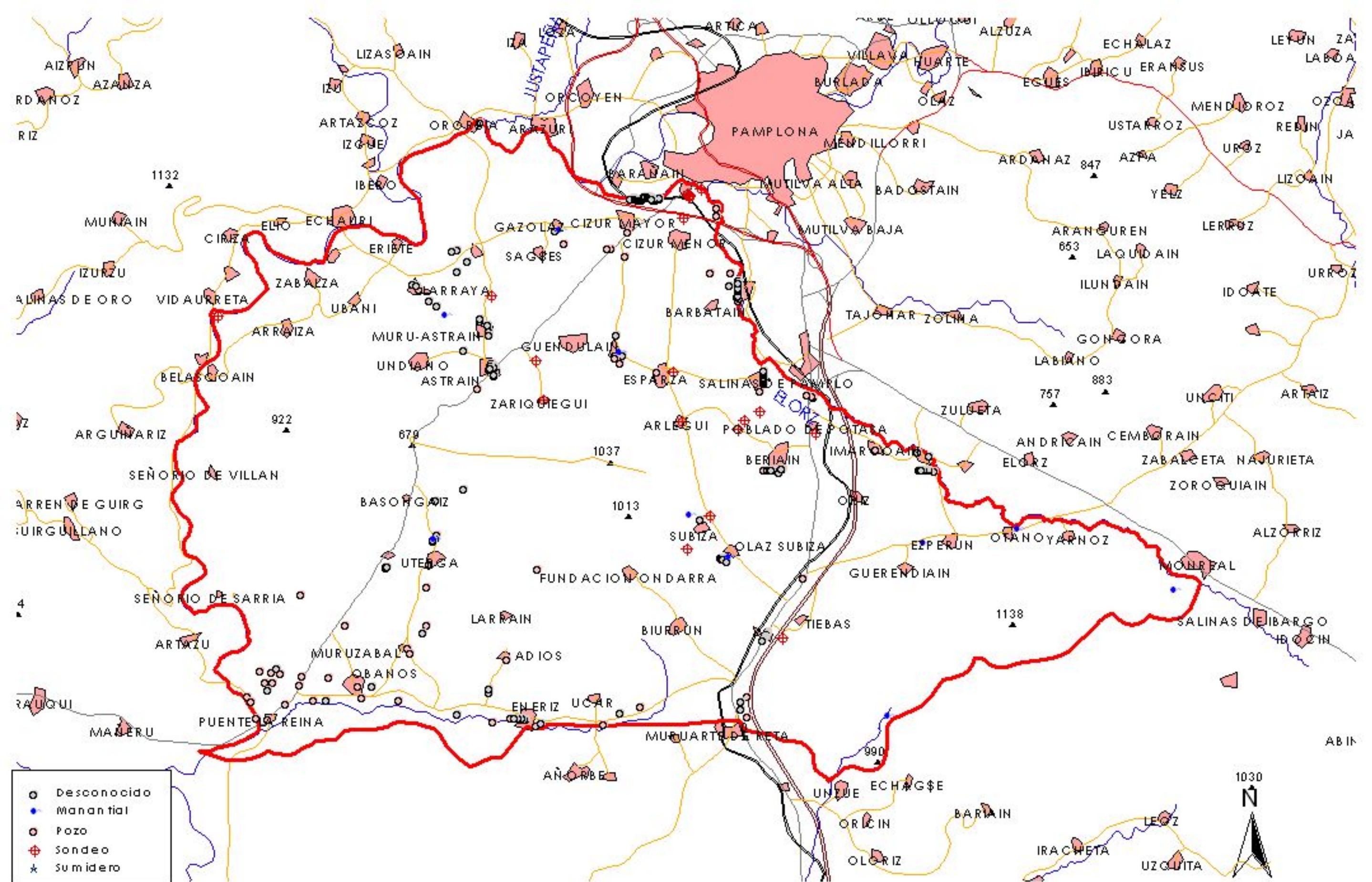

**MAPA 9.2: MAPA DE INVENTARIO DE PUNTOS DE AGUA
90_029 SIERRA DE ALAIZ**

2 0 2 km

10. CALIDAD QUÍMICA DE REFERENCIA

Niveles de referencia:

Parámetro	Nº estaciones / Nºmuestras	Valor del parámetro							Periodo	Observacion- es
		máximo	medio	mínimo	mediana	Perc. 25	Perc. 75	Perc. 90		
Temperatura (°C)	3/ 4	19,0	15,9	13,0	15,9	13,8	18,0	18,6	1.998/ 2.007	
pH (Ud. pH)	8/ 9	8,10	7,60	6,90	7,80	7,44	7,90	7,94	1.989/ 2.007	
Conductividad eléctrica a 20° C (µS/cm)	9/ 10	108.000	12.035	537	1.403	707	2.322	13.190	1.989/ 2.007	
O2 disuelto (mg /L)	/								/	
DQO (mg O2/L)	/								/	
Dureza Total CO3Ca (mg /L)	5/ 5	75,00	57,40	36,00	67,00	37,00	72,00	73,80	1.989/ 1.989	
Alcalinidad CO3Ca (mg /L)	/								/	
Bicarbonatos CO3Ca (mg /L)	/								/	
Sodio (mg/L)	8/ 9	501,00	149,76	6,00	35,00	21,00	167,00	436,84	1.989/ 2.007	
Potasio (mg/L)	7/ 8	68,30	29,41	1,00	25,00	4,00	54,50	59,69	1.989/ 2.007	
Calcio (mg/L)	/								/	
Magnesio (mg/L)	8/ 9	74,00	38,59	6,00	35,00	29,00	61,00	65,20	1.989/ 2.007	
Nitrato (mg/L)	8/ 9	46,0	30,0	8,0	33,0	28,0	37,0	42,8	1.989/ 2.007	
Arsénico (mg/L)	/								/	
Cadmio (mg/L)	/								/	
Plomo (mg/L)	/								/	
Mercurio (mg/L)	/								/	
Amonio total (mg NH4/L)	1/ 2	0,8	0,7	0,5	0,7	0,6	0,7	0,8	1.998/ 1.999	
Cloruro (mg/L)	8/ 9	821,0	263,9	11,0	58,0	25,0	369,0	786,4	1.989/ 2.007	
Sulfato (mg/L)	8/ 9	356,0	142,4	27,0	105,0	64,0	131,9	351,2	1.989/ 2.007	
ALUMIN	2/ 2	0,03900	0,03500	0,03100	0,03500	0,03300	0,03700	0,03820	2.007/ 2.007	
BARIO	1/ 1	0,04400	0,04400	0,04400	0,04400	0,04400	0,04400	0,04400	2.007/ 2.007	
BORO	2/ 3	0,13000	0,05300	0,00000	0,02900	0,01450	0,07950	0,10980	1.998/ 2.007	
CARBON	1/ 2	0,00000	0,00000	0,00000	0,00000	0,00000	0,00000	0,00000	1.998/ 1.999	
CO2LIB	2/ 2	18,00	15,00	12,00	15,00	13,50	16,50	17,40	2.007/ 2.007	
COND25	2/ 3	118.800	41.503	2.790	2.920	2.855	60.860	95.624	1.998/ 2.003	
FE_FE	1/ 2	0,00000	0,00000	0,00000	0,00000	0,00000	0,00000	0,00000	1.998/ 1.999	
FOSFOT	1/ 2	1,10000	0,81000	0,52000	0,81000	0,66500	0,95500	1,04200	1.998/ 1.999	
MANGAN	1/ 2	0,00000	0,00000	0,00000	0,00000	0,00000	0,00000	0,00000	1.998/ 1.999	
NITRIT	1/ 2	2,77000	1,39000	0,01000	1,39000	0,70000	2,08000	2,49400	1.998/ 1.999	
OXIDIS	2/ 2	9,50000	8,50000	7,50000	8,50000	8,00000	9,00000	9,30000	2.007/ 2.007	
RESSEC	5/ 5	1.061	733	330	752	502	1.020	1.045	1.989/ 1.989	
SALMON	2/ 2	0,00000	0,00000	0,00000	0,00000	0,00000	0,00000	0,00000	2.007/ 2.007	

SILICE	7/ 8	109	50	3	41	8	92	106	1.989/ 2.007	
TEMAMB	1/ 1	27,00	27,00	27,00	27,00	27,00	27,00	27,00	1.999/ 1.999	

- Origen de la información:

Tratamiento estadístico realizado por el MMA. Base de datos de calidad del MMA 2008

Niveles básicos:

Parámetro	Nº estaciones / Nºmuestras	Valor del parámetro							Periodo	Observaciones
		máximo	medio	mínimo	mediana	Perc. 25	Perc. 75	Perc. 90		
Temperatura agua(°C)	/								/	
pH (Ud. pH)	/								/	
Conductividad eléctrica a 20° C (µS/cm)	/								/	
O2 disuelto (mg /L)	/								/	
DQO (mg O2/L)	/								/	
Dureza Total CO3Ca (mg /L)	/								/	
Alcalinidad CO3Ca (mg /L)	/								/	
Bicarbonatos CO3Ca (mg /L)	/								/	
Sodio (mg/L)	/								/	
Potasio (mg/L)	/								/	
Calcio (mg/L)	/								/	
Magnesio (mg/L)	/								/	
Nitrato (mg/L)	/								/	
Plaguicidas individuales(detallar) (mg/L)	/								/	
Total plaguicidas (µg/L)	/								/	
Arsénico (mg/L)	/								/	
Cadmio (mg/L)	/								/	
Plomo (mg/L)	/								/	
Mercurio (mg/L)	/								/	
Amonio(mgNH4/L)	/								/	
Cloruro (mg/L)	/								/	
Sulfato (mg/L)	/								/	
Tricloroetileno (µg/L)	/								/	
Tetracloroetileno (µg/L)	/								/	
	/								/	

- Origen de la información:

Estratificación del agua subterránea:

Rango de profundidad (m)	Nitrato (mg/L)	Conductividad eléctrica (mS/cm)	Temperatura (°C)	Contaminantes orgánicos (Detallar)	Otros (Detallar)
/					

Origen de la información:

Biblioteca	Cod. Biblioteca	Fecha	Título
MMA		1988	Est. contaminación nitratos aguas subt. península y baleares
MMA		2000	Estudio de los Recursos Hídricos Subterráneos de los acuíferos de la Margen Izquierda de la Cuenca del Ebro: Zona Oriental
MMA		1992	Est. redes control aguas subterráneas (cuencas intercomunitarias)
MMA		1997	Estudio "estado actual de la calidad y contaminación de las unidades hidrogeológicas. propuestas de protección".
MMA		2001	Registro estatal de emisiones y fuentes contaminantes (EPER-España)
MMA		2001	Caracterización de las fuentes agrarias de contaminación de las aguas por nitratos
IGME		2004	Afección de las inyecciones de Potasas de Navarra en la sierra de Alaiz sobre el manantial de Belascoain

Información gráfica:

- Mapa de situación de estaciones para los niveles de referencia
- Calidad química de referencia (facies hidrogeoquímica)
- Calidad química de referencia (niveles de referencia)
- Gráficos de niveles de referencia

Observaciones:

La denominación y cuantificación -unidades en que se expresan y valor- de todos los parámetros químicos debe efectuarse siguiendo las directrices de la ORDEN MAM/3207/2006, de 25 de septiembre, por la que se aprueba la instrucción técnica complementaria MMA-EECC-1/06 sobre determinaciones químicas y microbiológicas para el análisis de las aguas.

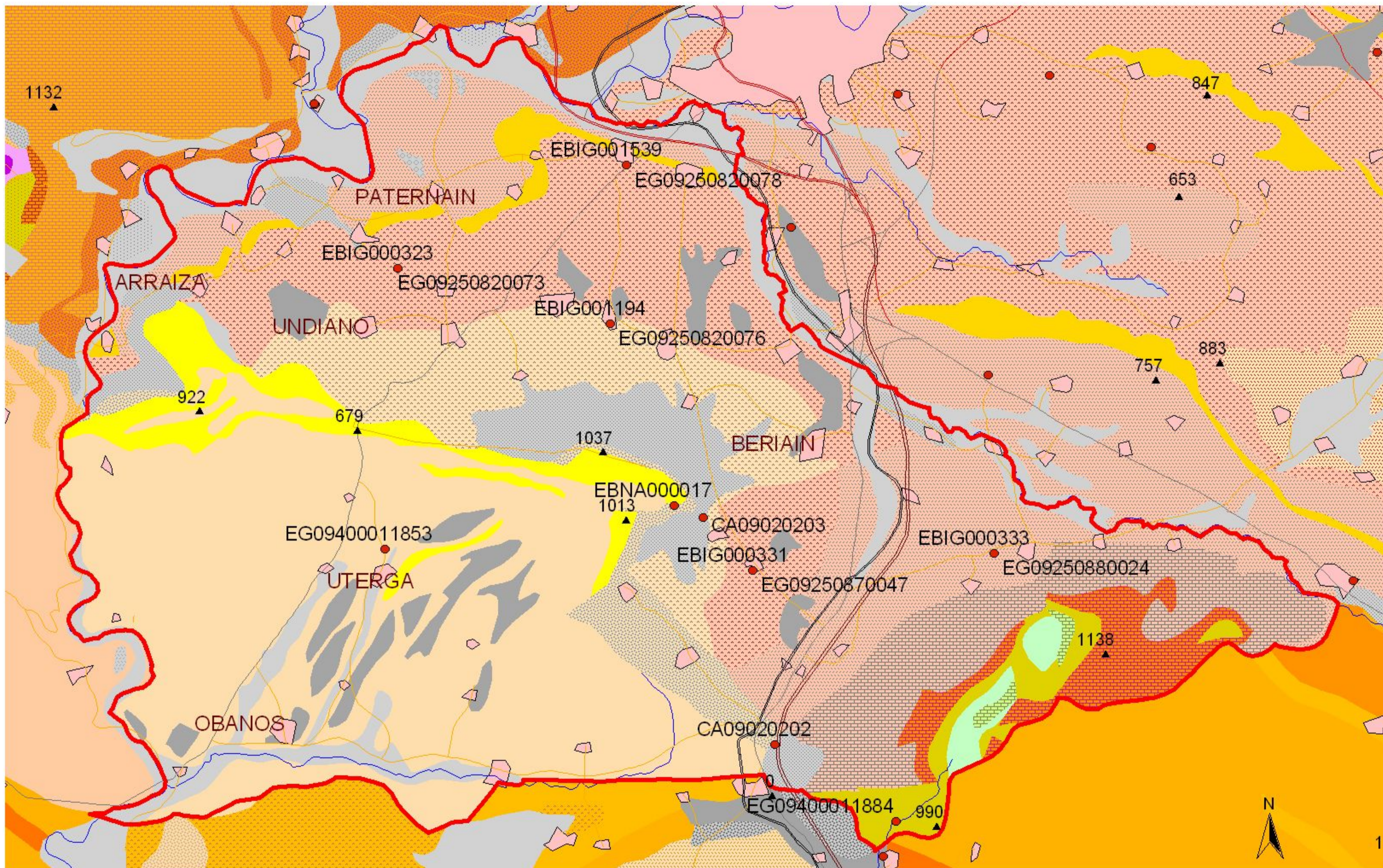

MAPA 10.1 MAPA DE SITUACIÓN DE LAS ESTACIONES UTILIZADAS EN LA DETERMINACIÓN DE LOS NIVELES DE REFERENCIA.

90_029 SIERRA DE ALAIZ



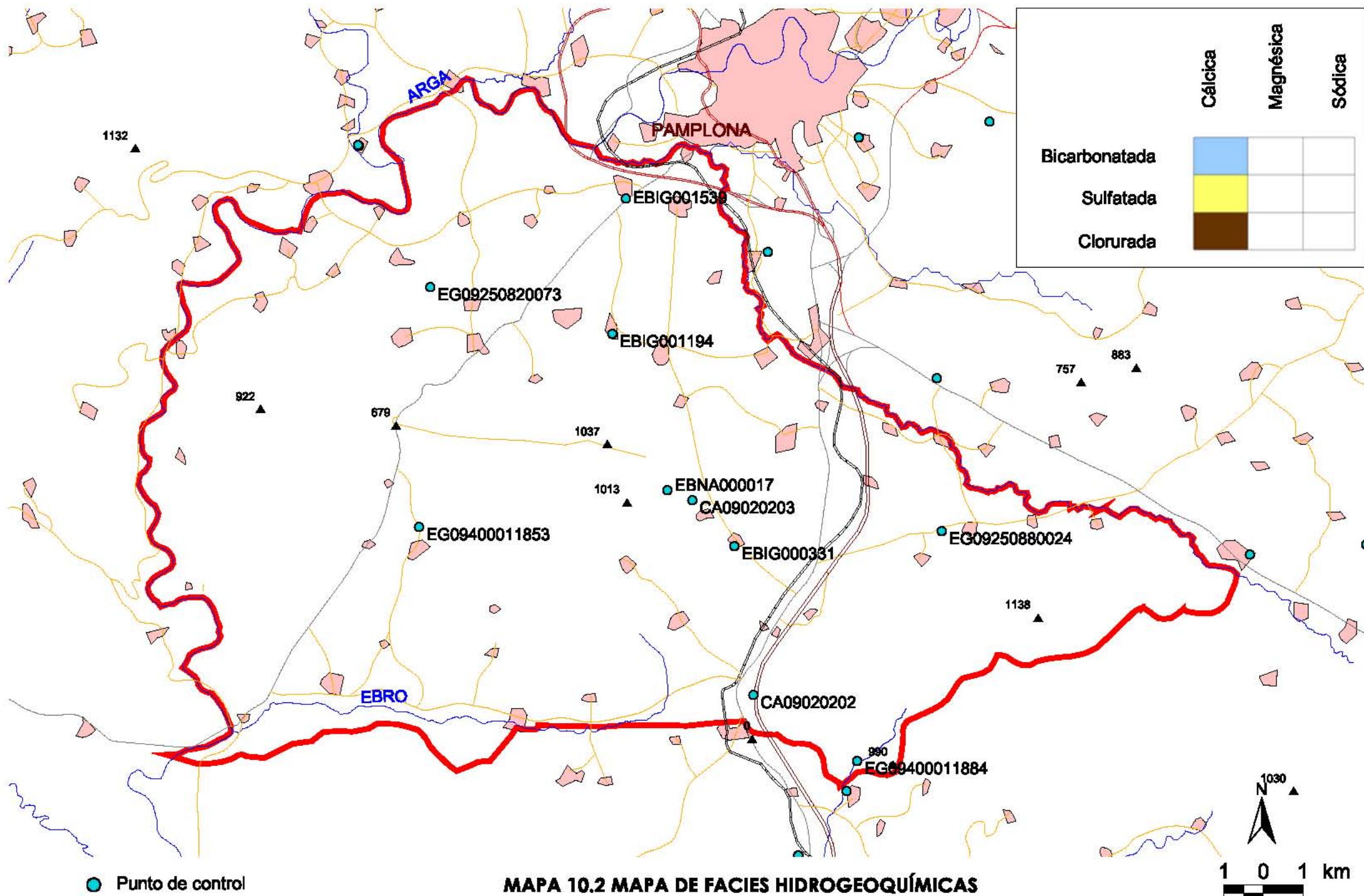

MAPA 10.2 MAPA DE FACIES HIDROGEOQUÍMICAS PREDOMINANTES EN LA MASA DE AGUA.

90_029 SIERRA DE ALAIZ

● Punto de control

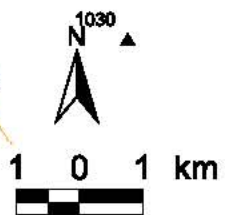

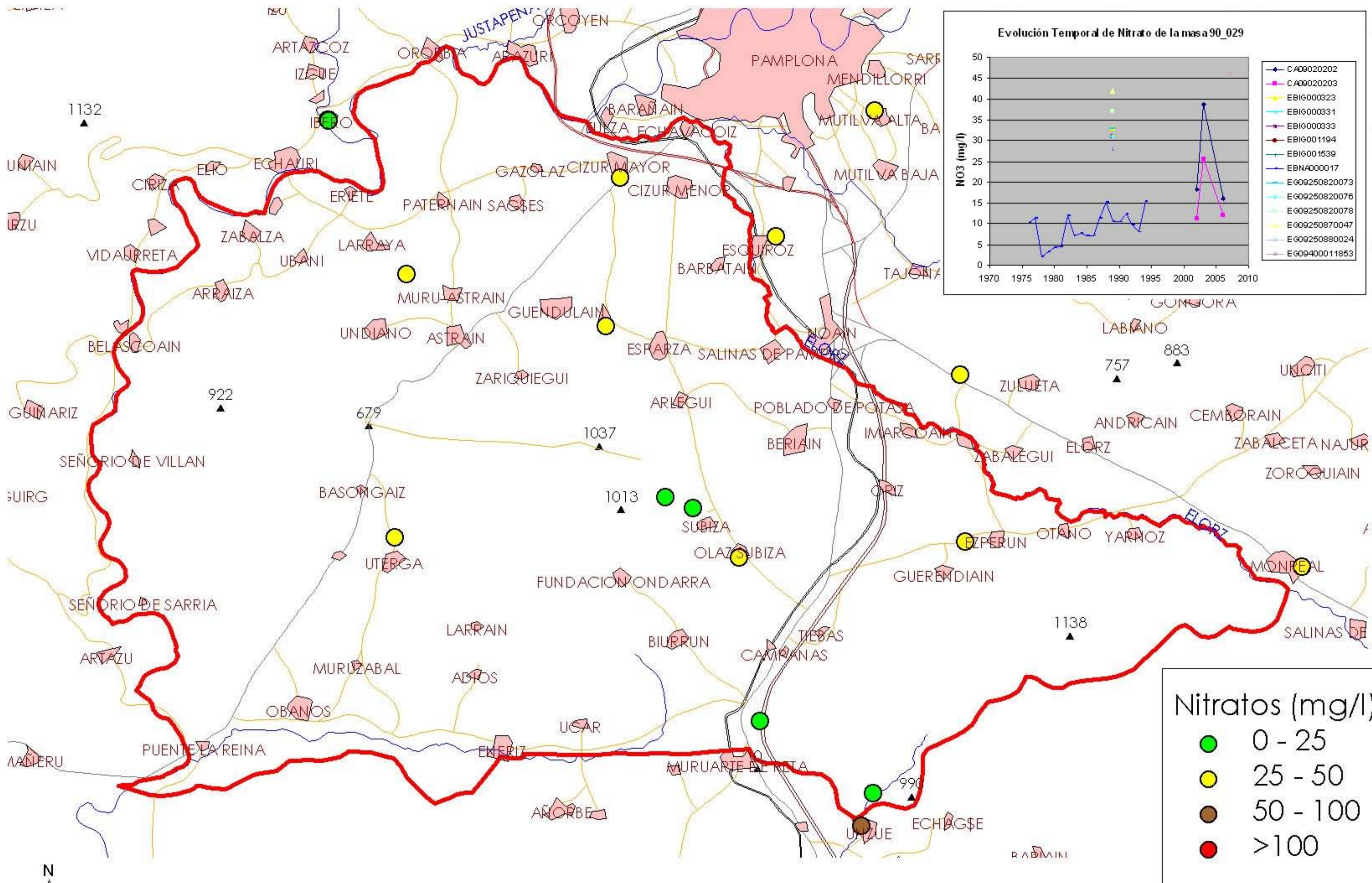

**MAPA 10.3.1: MAPA DE NIVELES DE REFERENCIA
90_029 SIERRA DE ALAIÇ**

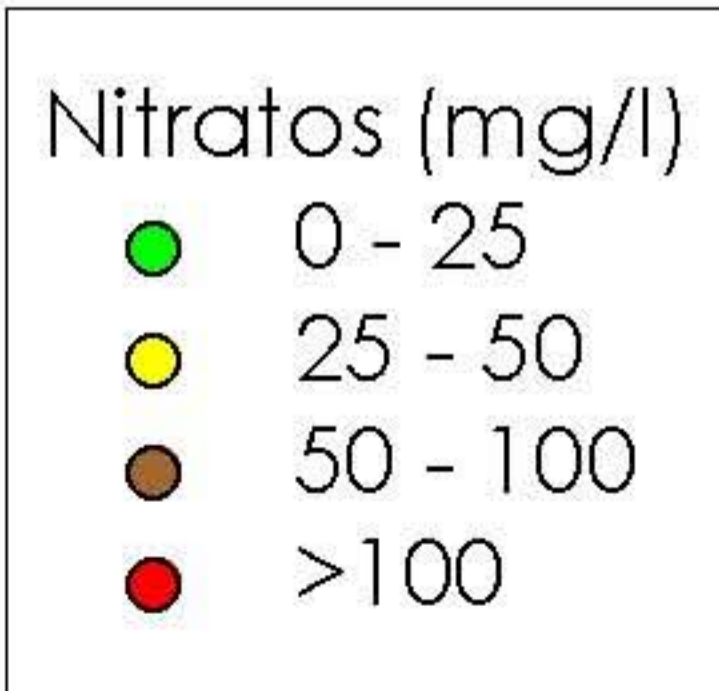
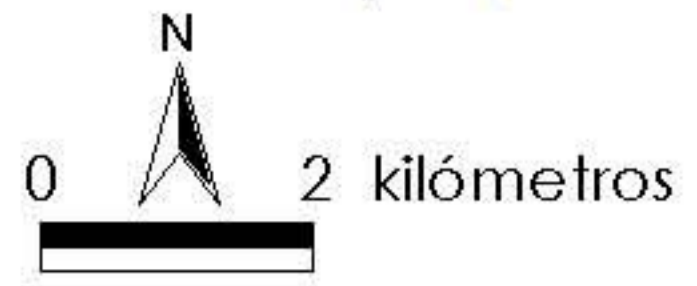

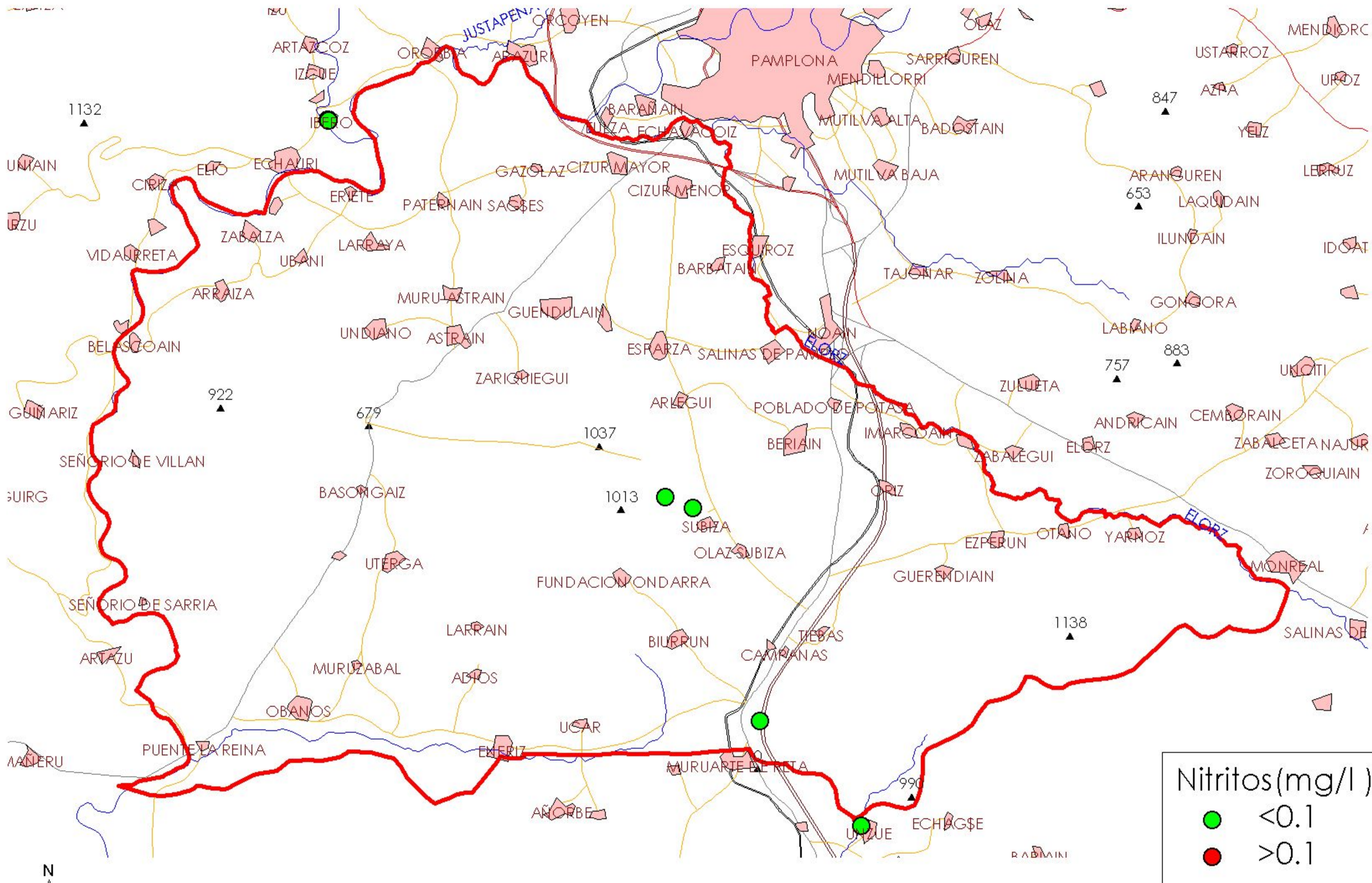

MAPA 10.3.2: MAPA DE NIVELES DE REFERENCIA
90_029 SIERRA DE ALAIÇ

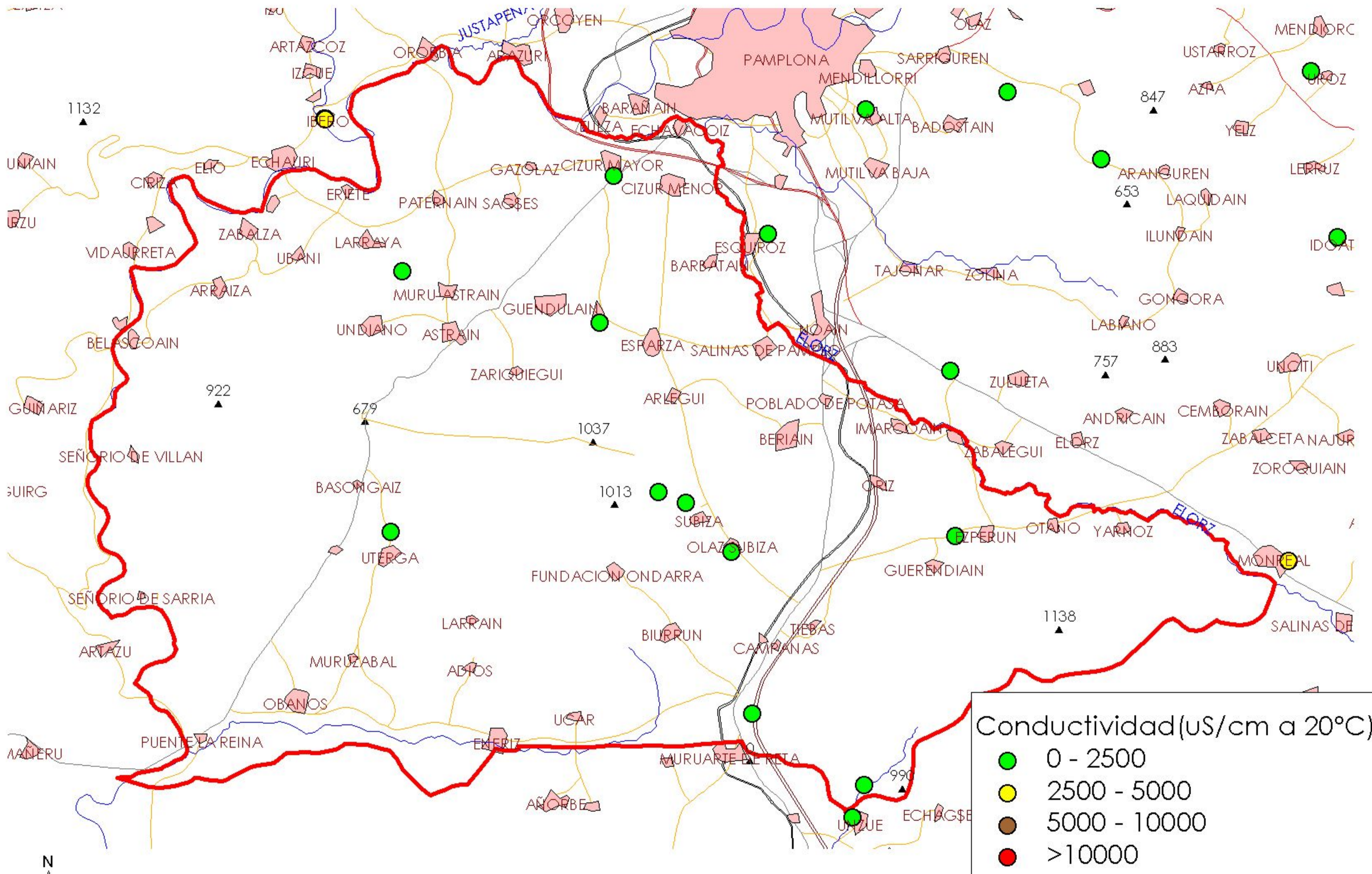

MAPA 10.4.1: MAPA DE NIVELES DE REFERENCIA

90_029 SIERRA DE ALAIZ



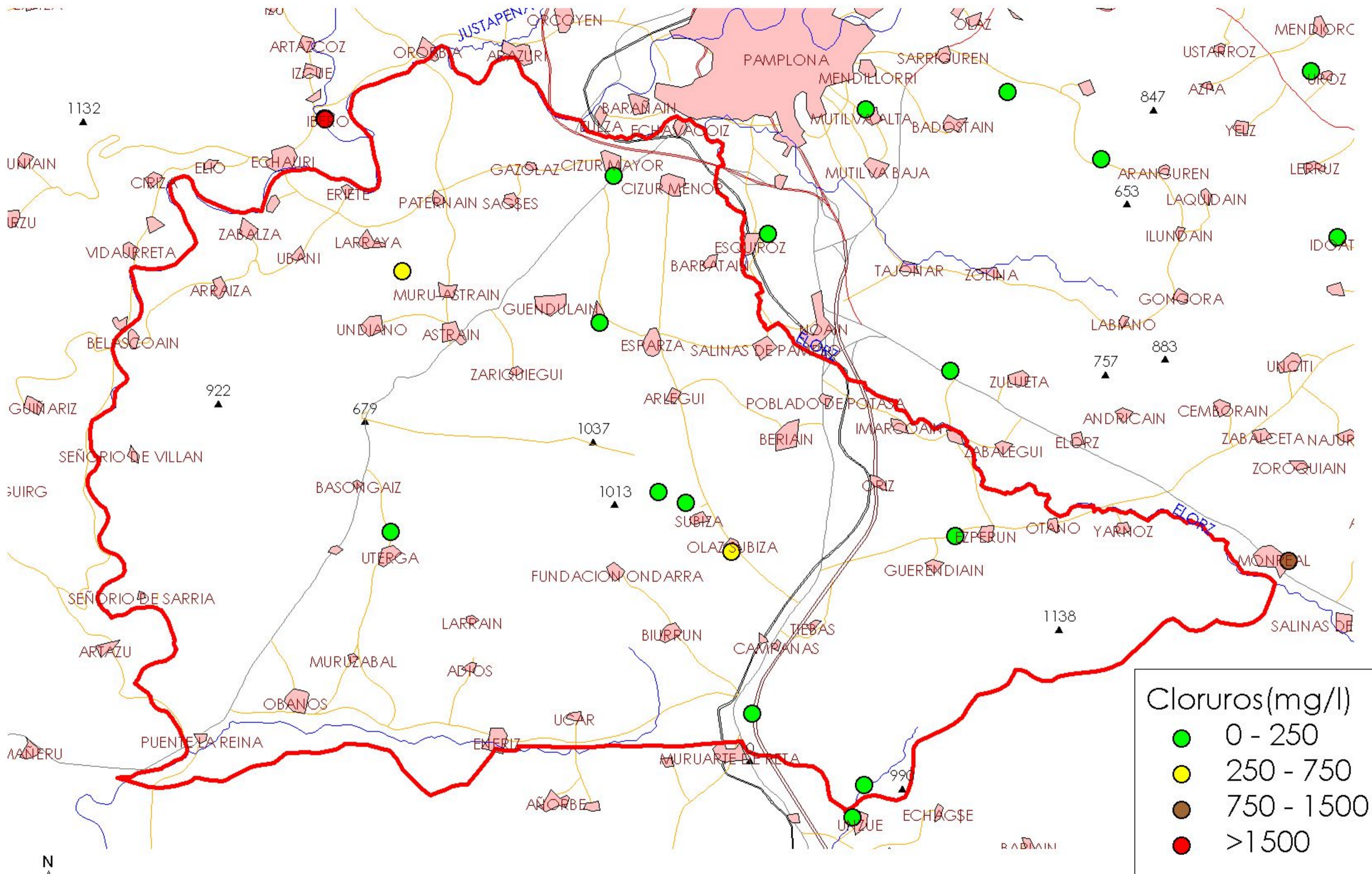

MAPA 10.4.2: MAPA DE NIVELES DE REFERENCIA

90_029 SIERRA DE ALAIZ



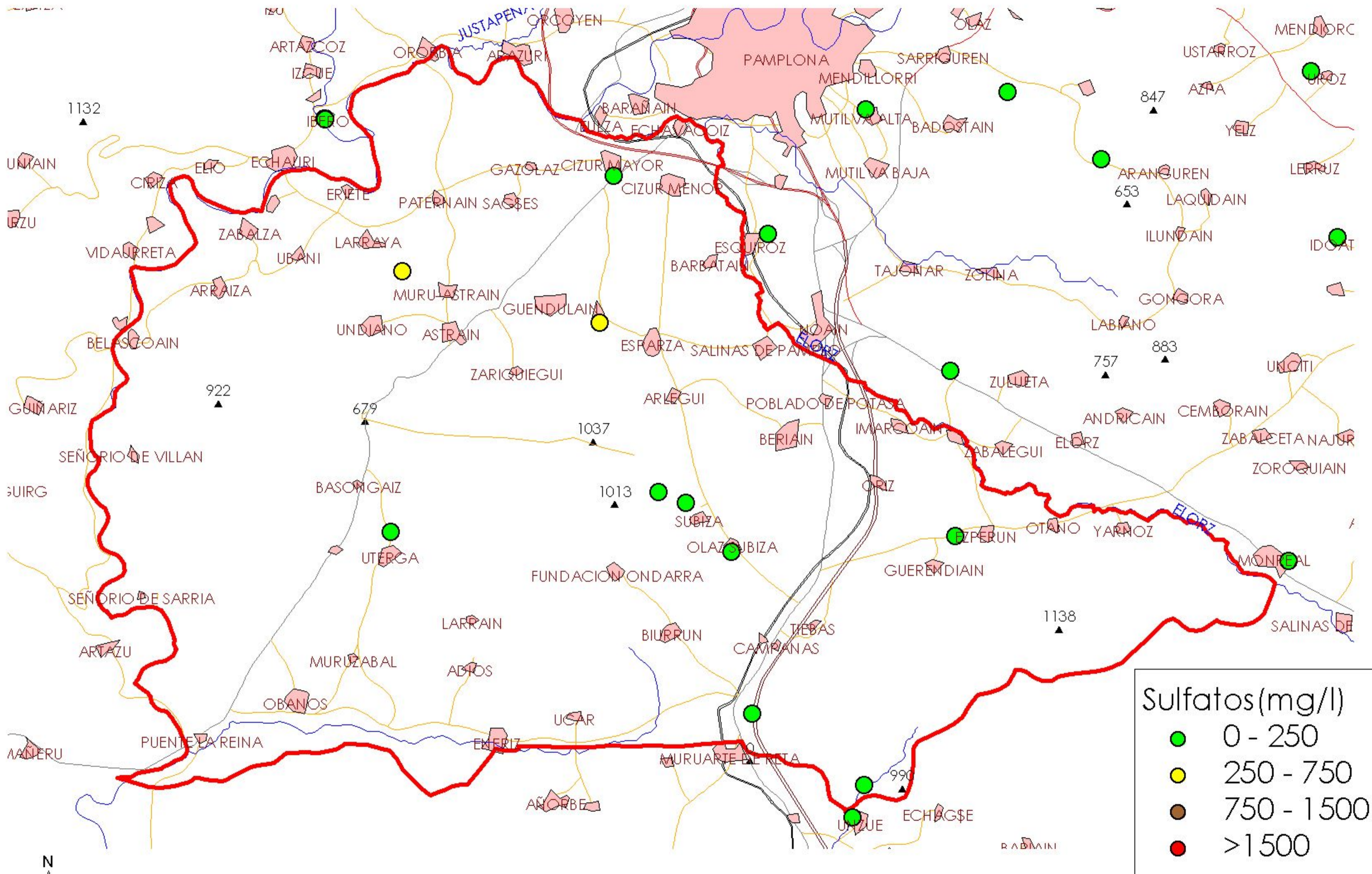

MAPA 10.4.3: MAPA DE NIVELES DE REFERENCIA

90_029 SIERRA DE ALAIZ



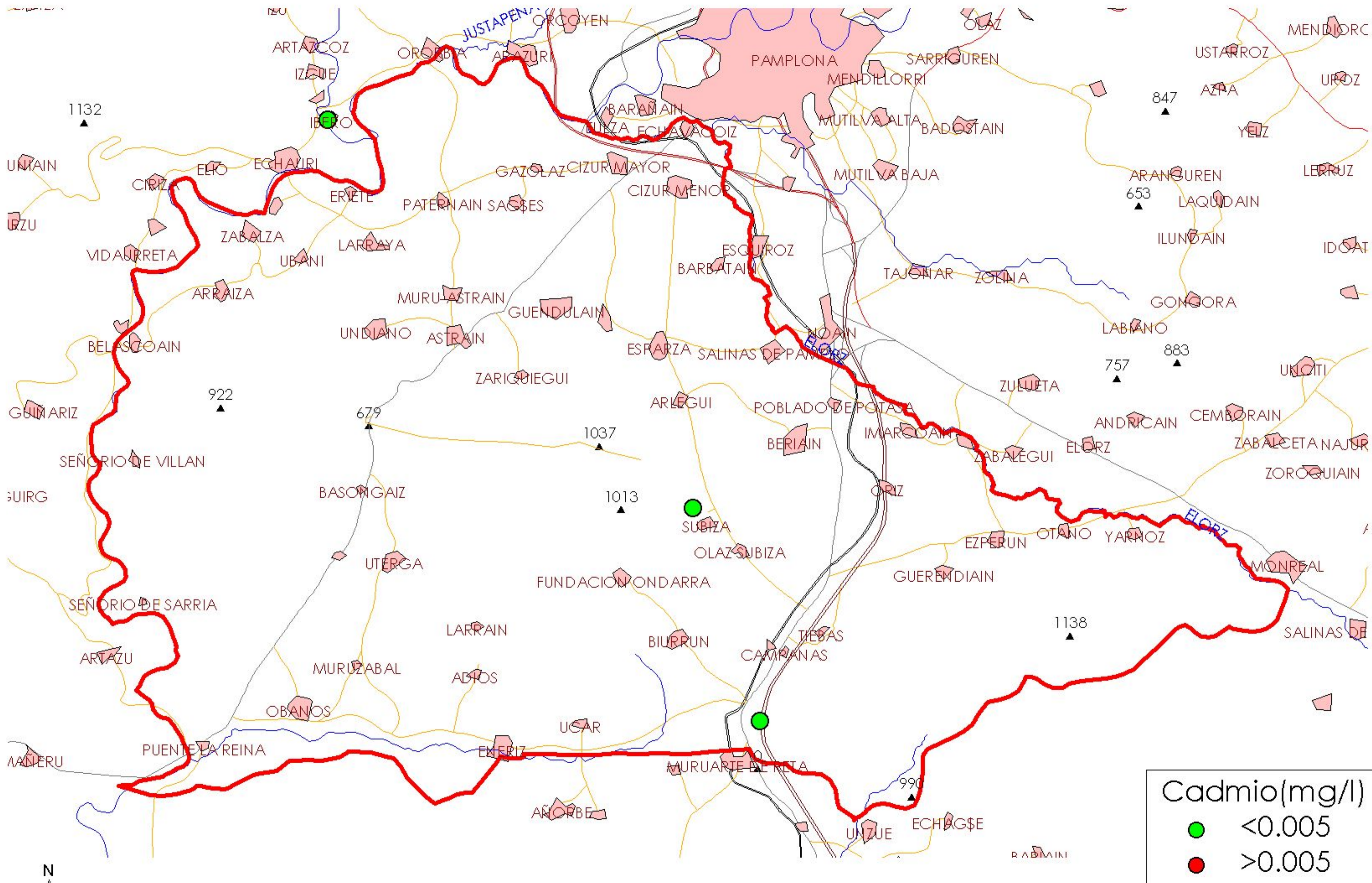

MAPA 10.5.1: MAPA DE NIVELES DE REFERENCIA
90_029 SIERRA DE ALAIÇ

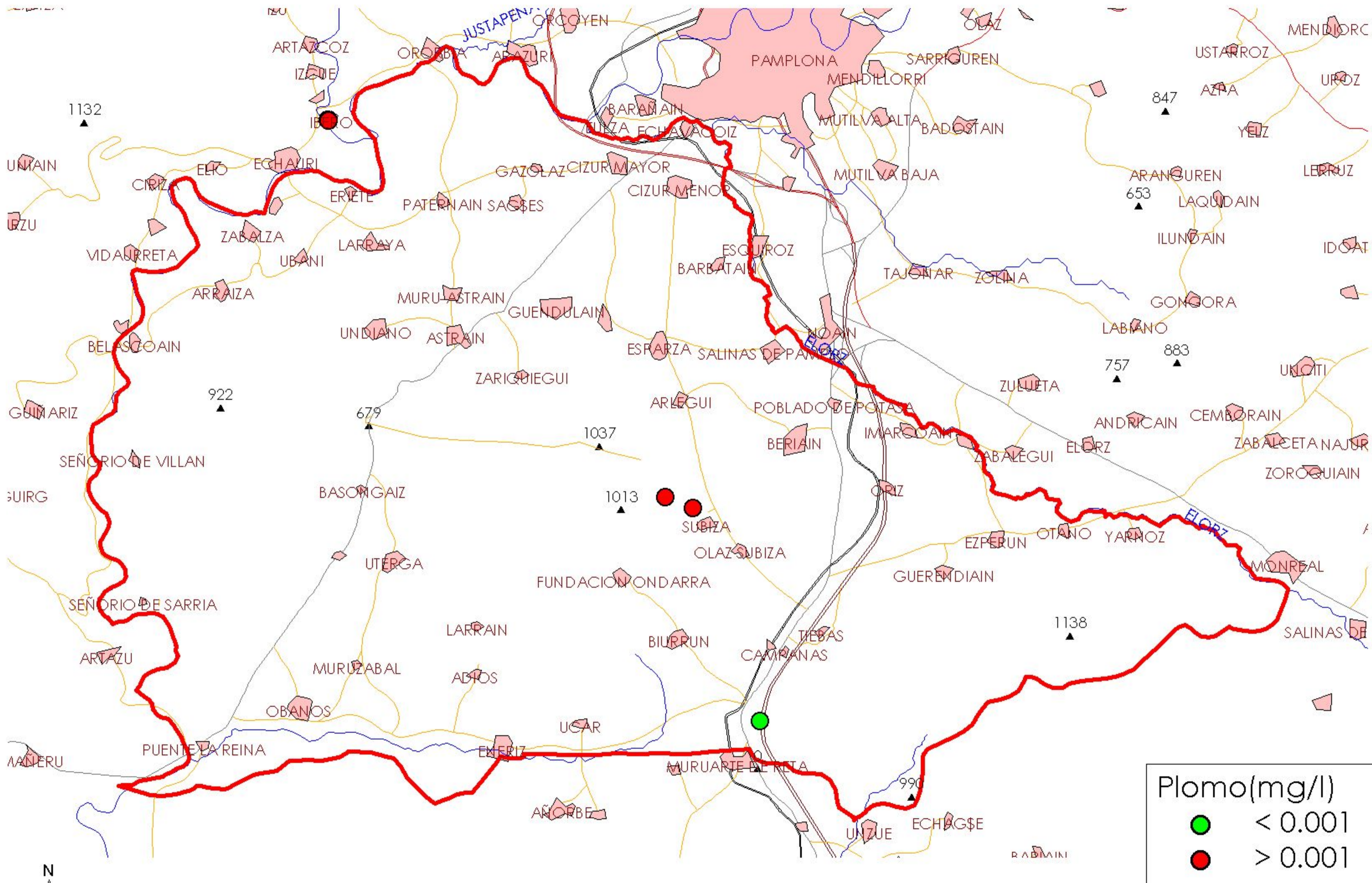

MAPA 10.5.2: MAPA DE NIVELES DE REFERENCIA
90_029 SIERRA DE ALAIÇ

Promedio de mg/l

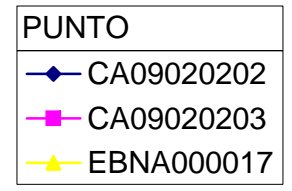
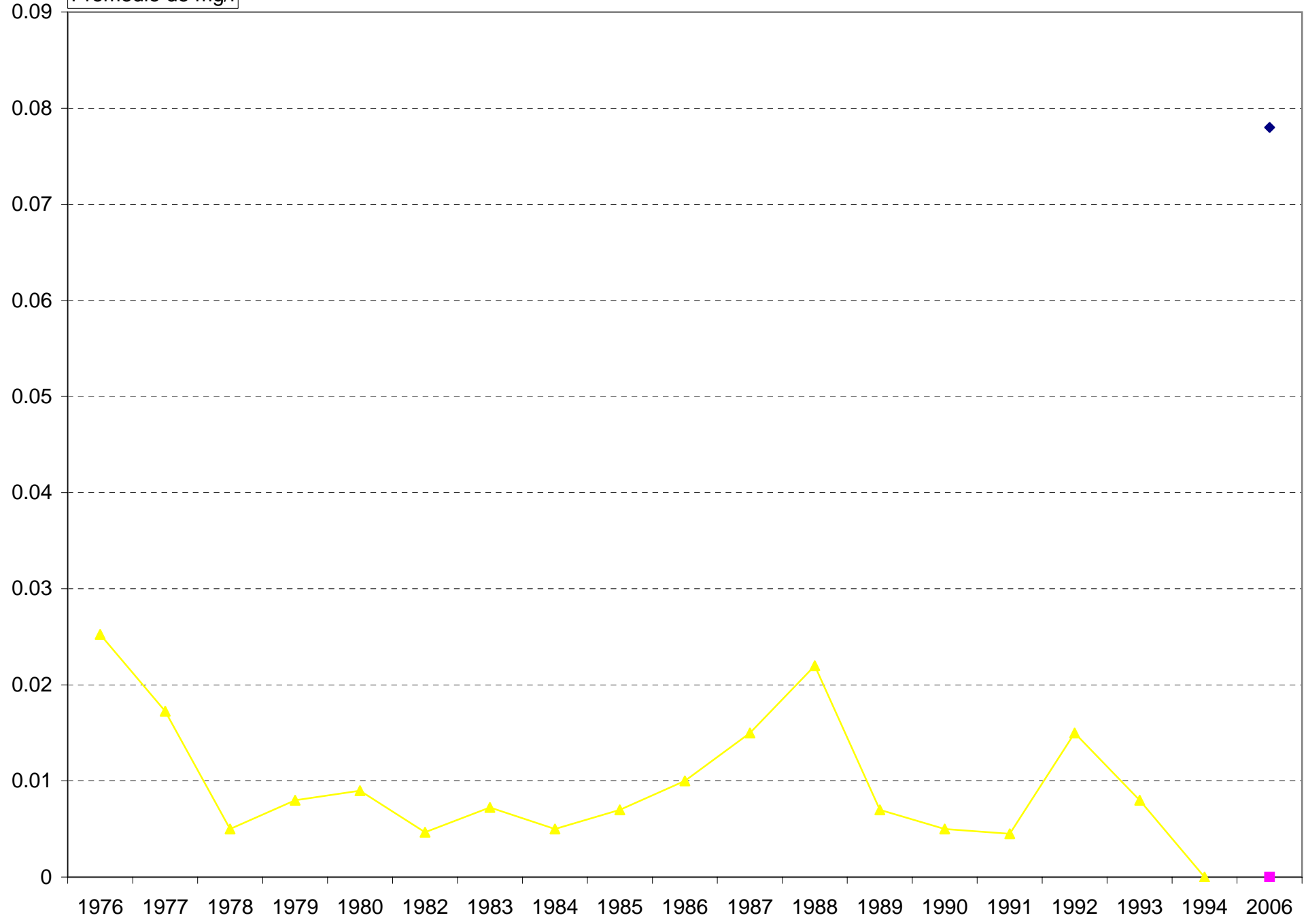

AÑO

Promedio de mg/l

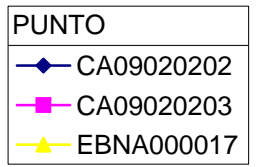
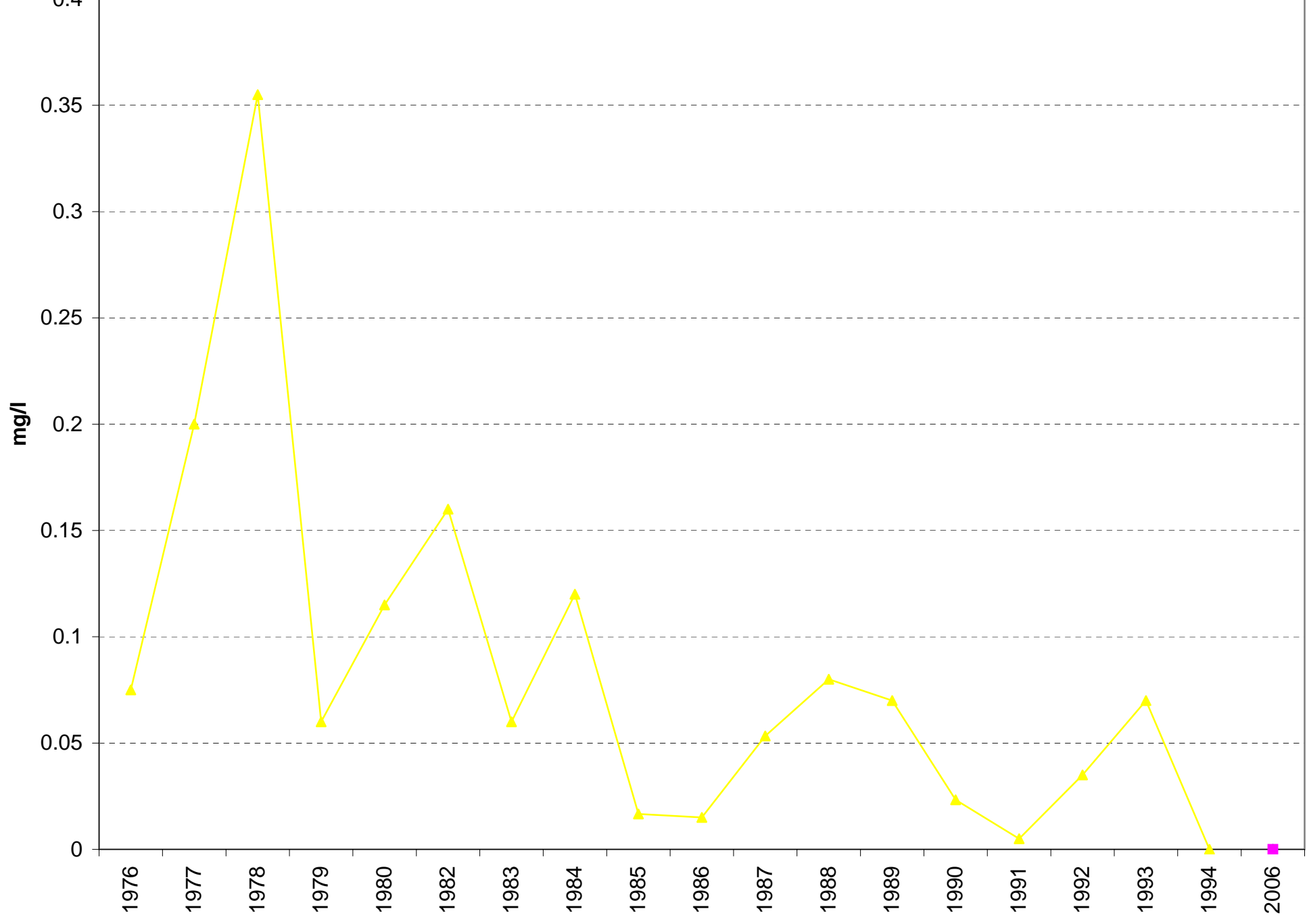

AÑO

Promedio de mg/l

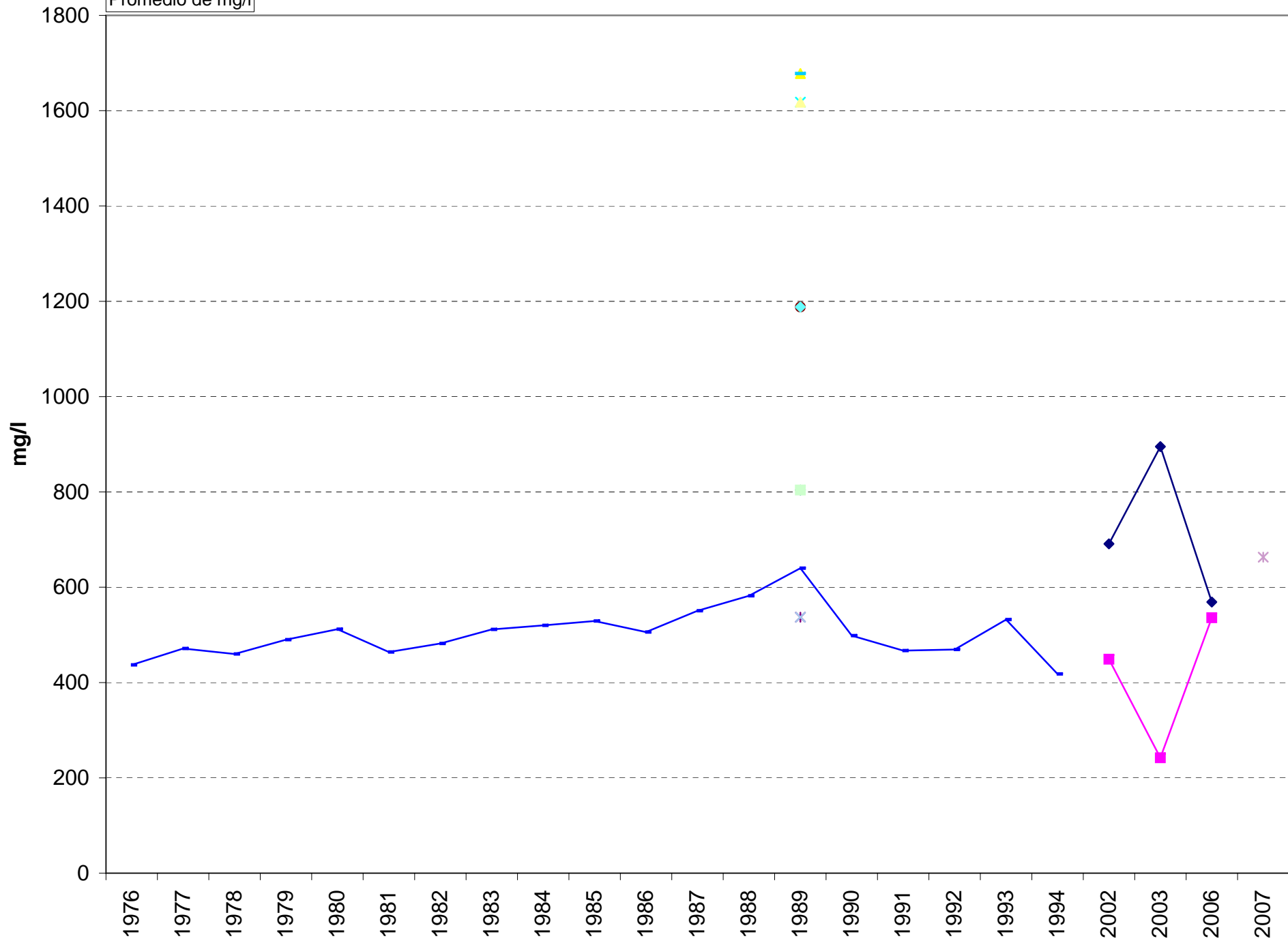

- PUNTO**
- ◆ CA09020202
 - CA09020203
 - ▲ EBIG000323
 - ✕ EBIG000331
 - ✱ EBIG000333
 - EBIG001194
 - + EBIG001539
 - EBNA000017
 - EG09250820073
 - ◆ EG09250820076
 - EG09250820078
 - ▲ EG09250870047
 - ✕ EG09250880024
 - ✱ EG09400011853

Promedio de mg/l

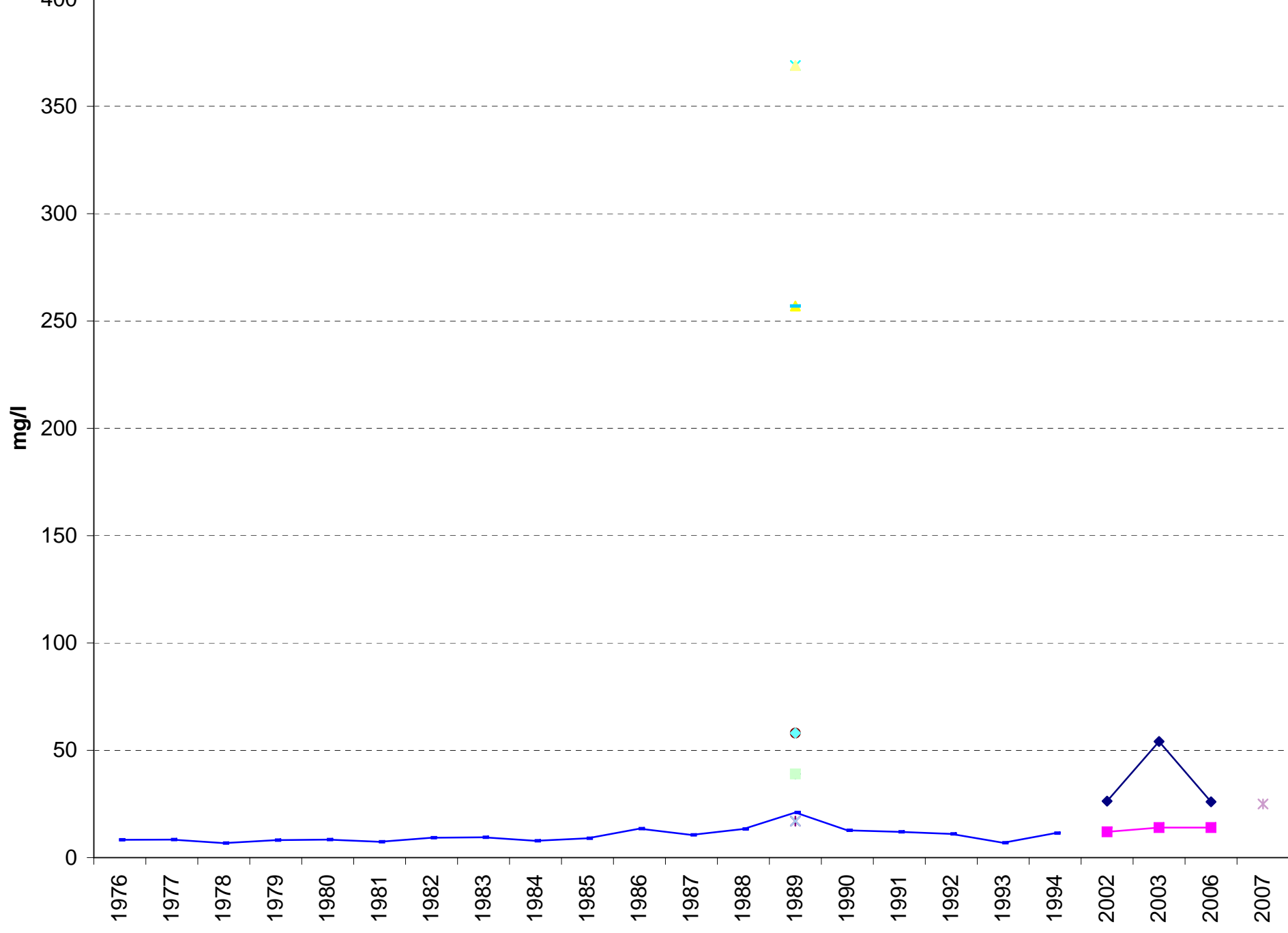

- PUNTO
- CA09020202
 - CA09020203
 - EBIG000323
 - EBIG000331
 - EBIG000333
 - EBIG001194
 - EBIG001539
 - EBNA000017
 - EG09250820073
 - EG09250820076
 - EG09250820078
 - EG09250870047
 - EG09250880024
 - EG09400011853

AÑO

Promedio de mg/l

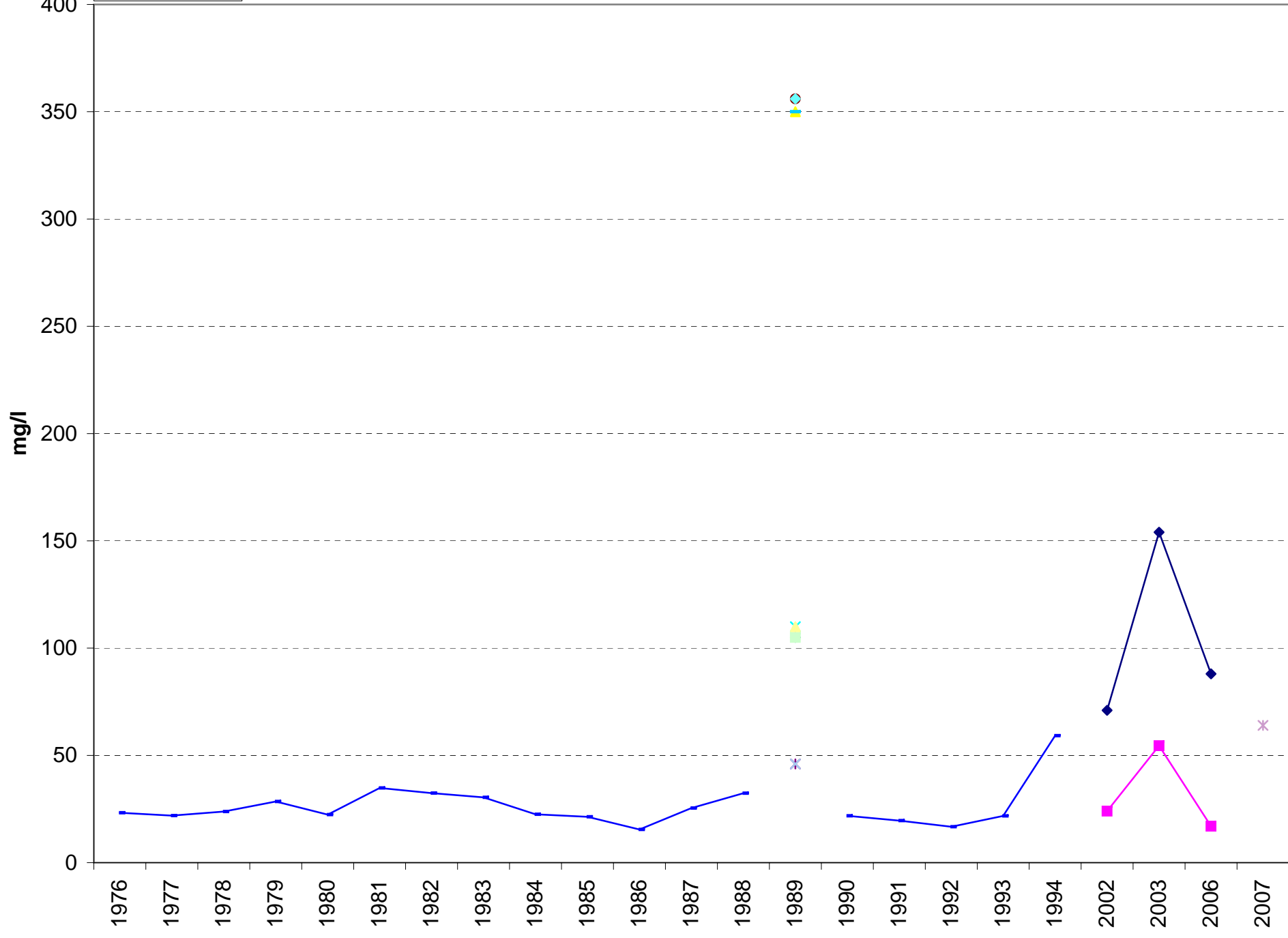

- PUNTO
- CA09020202
 - CA09020203
 - EBIG000323
 - EBIG000331
 - EBIG000333
 - EBIG001194
 - EBIG001539
 - EBNA000017
 - EG09250820073
 - EG09250820076
 - EG09250820078
 - EG09250870047
 - EG09250880024
 - EG09400011853

11.-EVALUACIÓN DEL ESTADO QUÍMICO

Normas de calidad:

Contaminante	Normas de calidad
Nitratos	50 mg/L
Sustancias activas de los plaguicidas, incluidos los metabolitos y los productos de degradación y reacción que sean pertinentes (1)	0,1 µg/L 0,5 µg/l (total) (2)

(1) Se entiende por «plaguicidas» los productos fitosanitarios y los biocidas definidos en el artículo 2 de la Directiva 91/414/CEE y el artículo 2 de la Directiva 98/8/CE, respectivamente.

(2) Se entiende por «total» la suma de todos los plaguicidas concretos detectados y cuantificados en el procedimiento de seguimiento, incluidos los productos de metabolización, los productos de degradación y los productos de reacción.

Valores umbral:

Contaminante	Valor umbral
Arsénico (mg/L)	
Cadmio (mg/L)	
Plomo (mg/L)	
Mercurio (mg/L)	
Amonio (mg /L)	
Cloruro (mg/L)	
Sulfato (mg/L)	
Tricloroetileno (mg/L)	
Tetracloroetileno (mg/L)	
Conductividad eléctrica a 20° C (µS/cm)	

Origen de la información:

Red de control operativo:

Nº de estaciones	Densidad espacial	Periodo	Frecuencia de medidas	Organismo Responsable

Origen de la información:

Evaluación del estado químico:

Parámetro	Nº estaciones / Nºmuestras	Valor del parámetro							Periodo	Observaciones
		máximo	medio	mínimo	mediana	Perc. 25	Perc. 75	Perc. 90		
Nitrato (mg/L)	/								/	
Plaguicidas individuales (detallar) (mg/L)	/								/	
Total plaguicidas (μ g/L)	/								/	
Arsénico (mg/L)	/								/	
Cadmio (mg/L)	/								/	
Plomo (mg/L)	/								/	
Mercurio (mg/L)	/								/	
Amonio(mgNH4/L)	/								/	
Cloruro (mg/L)	/								/	
Sulfato (mg/L)	/								/	
Tricloroetileno (μ g/L)	/								/	
Tetracloroetileno (μ g/L)	/								/	
Conductividad eléctrica a 20° C (mS/cm)	/								/	
	/								/	

Origen de la información:

Biblioteca	Cod. Biblioteca	Fecha	Título

Información gráfica:

- Mapa de situación de las estaciones utilizadas en la evaluación del estado químico (red de control operativo).
- Mapas con los valores obtenidos en cada estación de la red de control operativo para los distintos parámetros utilizados en la evaluación del estado químico.
- Mapa de evaluación del estado químico de la masa de agua subterránea

Observaciones:

La denominación y cuantificación -unidades en que se expresan y valor- de todos los parámetros químicos debe efectuarse siguiendo las directrices de la ORDEN MAM/3207/2006, de 25 de septiembre, por la que se aprueba la instrucción técnica complementaria MMA-EECC-1/06 sobre

12. DETERMINACIÓN DE TENDENCIAS DE CONTAMINANTES

Determinación de tendencias y definición de puntos de partida de inversiones de tendencias:

Parámetro	Nº estaciones / Nºmuestras	Valor del parámetro							Periodo	Punto de partida de inversión de tendencia (% valor umbral)
		máximo	medio	mínimo	mediana	Perc. 25	Perc. 75	Perc. 90		
Nitrato (mg/L)	/								/	
Plaguicidas individuales (detallar) (mg/L)	/								/	
Total plaguicidas (µg/L)	/								/	
Arsénico (mg/L)	/								/	
Cadmio (mg/L)	/								/	
Plomo (mg/L)	/								/	
Mercurio (mg/L)	/								/	
Amonio(mgNH4/L)	/								/	
Cloruro (mg/L)	/								/	
Sulfato (mg/L)	/								/	
Tricloroetileno (µg/L)	/								/	
Tetracloroetileno (µg/L)	/								/	
Conductividad eléctrica a 20° C (mS/cm)	/								/	
	/								/	

(*) Para sustancias que se produzcan naturalmente y como resultado de actividades humanas se considerarán los niveles básicos (años 2007-2008) y, cuando se disponga de ellos, los datos recabados con anterioridad (Directiva 2006/118/CE, Anejo IV, parte A.3).

Origen de la información:

Biblioteca	Cod. Biblioteca	Fecha	Título

Información gráfica:

- Mapa de situación de las estaciones utilizadas en la determinación de tendencias.
- Mapas de tendencias para cada parámetro (contaminantes, grupos de contaminantes o indicadores de contaminación detectada).
- Gráficos de tendencias para cada parámetro (contaminantes, grupos de contaminantes o indicadores de contaminación detectada).

Observaciones:

La denominación y cuantificación -unidades en que se expresan y valor- de todos los parámetros químicos debe efectuarse siguiendo las directrices de la ORDEN MAM/3207/2006, de 25 de septiembre, por la que se aprueba la instrucción técnica complementaria MMA-EECC-1/06 sobre determinaciones químicas y microbiológicas para el análisis de las aguas.

13.- USOS DEL SUELO

Actividad	Corine Land Cover 2000	
	Denominación	% en la masa
Aeropuertos	Aeropuertos	
Vías de transporte	Redes viarias, ferroviarias y terrenos asociados	0,23
Zonas de regadío	Terrenos regados permanentemente	0
	Cultivos herbáceos en regadío	
	Otras zonas de irrigación	
	Arrozales	
	Viñedos en regadío	
	Frutales en regadío	
	Cítricos	
	Frutales tropicales	
	Otros frutales en regadío	
	Olivares en regadío	
	Cultivos anuales asociados con cultivos permanentes en regadío	
	Mosaico de cultivos en regadío	
	Mosaico de cultivos anuales con prados o praderas en regadío	
	Mosaico de cultivos permanentes en regadío	
	Mosaico de cultivos anuales con cultivos permanentes en regadío	
Mosaico de cultivos agrícolas en regadío con espacios significativos de vegetación natura		
Zonas de secano	Tierras de labor en secano	65,16
	Viñedos en secano	
	Frutales en secano	
	Olivares en secano	
	Cultivos anuales asociados con cultivos permanentes en secano	
	Mosaico de cultivos en secano	
	Mosaico de cultivos anuales con prados o praderas en secano	
	Mosaico de cultivos permanentes en secano	
	Mosaico de cultivos anuales con cultivos permanentes en secano.	
	Mosaico de cultivos mixtos en secano y regadío	
	Mosaico de cultivos agrícolas en secano con espacios significativos de vegetación natural	
	Cultivos agrícolas con arbolado adhesionado	
Zonas quemadas	Zonas quemadas	
Zonas urbanas	Tejido urbano continuo	1,19
	Tejido urbano discontinuo	
	Estructura urbana abierta	
	Urbanizaciones exentas y/o ajardinadas	
	Zonas en construcción	
	Zonas verdes urbanas	
Zonas industriales	Industrias y comercio	
Zonas mineras	Zonas de extracción minera	0,43
Zonas recreativas	Instalaciones deportivas y recreativas	
	Campos de golf	
	Resto de instalaciones deportivas y recreativas	
Praderas	Prados y praderas, Mosaico de prados o praderas con espacios significativos de vegetación natur	
	Pastizales, prados o praderas con arbolado adhesionado	

Información gráfica:

- Mapa de usos del suelo



MAPA 13: MAPA DE USOS DEL SUELO
090_029 SIERRA DE ALAIZ



14.- FUENTES SIGNIFICATIVAS DE CONTAMINACIÓN

Fuentes puntuales	Nº de instalaciones	Magnitud	
		Umbral	Parámetro
Vertederos de residuos no peligrosos			
Vertederos de inertes			
Vertedero de residuos peligrosos			
Instalaciones de gestión de residuos			
Depuradoras de aguas residuales	1		0
Lagunas de efluentes líquidos			
Vertido en pozos			
Fosas sépticas			
Vertidos autorizados urbanos	37	2.000 h-e	38219667,5
Vertidos autorizados agrarios			
Vertidos autorizados industriales	6		806340
Estaciones de servicio (gasolineras)			
Industrias IPPC	1	Ser actividad IPPC	800000
Efluentes térmicos (generación electricidad)			
Escombreras mineras			
Balsas mineras			
Agua de drenaje de minas			
Agua de lavado de minerales			
Explotaciones ganaderas			
Acuicultura			
Residuos de proceso industrias agropecuarias			

Tabla orientadora para caracterización de presiones procedentes de fuente puntual:

Tipo	Magnitud	
	Umbral	Parámetro
Vertidos urbanos	2.000 h -e	<ul style="list-style-type: none"> - Caudal ($m^3/año$; m^3/mes y $m^3/día$) - <u>Carga orgánica</u> (DQO, DBO, COT), compuestos fósforo y nitrógeno (mg/L y g/año)
Vertidos biodegradables	4.000 h -e	<ul style="list-style-type: none"> - <u>Caudal</u> ($m^3/año$; m^3/mes y $m^3/día$) - <u>Carga orgánica</u> (DQO, DBO, COT), compuestos fósforo y nitrógeno (mg/L y g/año)
Vertidos industriales de actividades IPPC	Ser actividad IPPC	<ul style="list-style-type: none"> - <u>Caudal</u> ($m^3/año$; m^3/mes y $m^3/día$) - Contaminantes autorizados (mg/L y g/año) - Sustancias prioritarias y otros contaminantes significativos (Anexo VIII de la DMA) (mg/L y g/año)
Residuos mineros y aguas de agotamiento de mina	100 L/seg	<ul style="list-style-type: none"> - <u>Caudal</u> ($m^3/año$; m^3/mes y $m^3/día$) - Naturaleza del sector de producción - <u>Sustancias prioritarias y otros contaminantes significativos</u> (Anexo VIII de la DMA) (mg/L y g/año)
Vertidos de sales	100 t/día TSD	<ul style="list-style-type: none"> - Caudal ($m^3/año$; m^3/mes y $m^3/día$) - <u>Salas</u> (mg/L y g/año) - <u>Sustancias prioritarias y otros contaminantes significativos</u> (Anexo VIII de la DMA) (mg/L y g/año)
Vertido térmicos	Producción 10 MW	<ul style="list-style-type: none"> - <u>Caudal</u> ($m^3/año$; m^3/mes y $m^3/día$) - Temperatura del vertido ($^{\circ}C$) - <u>Sustancias prioritarias y otros contaminantes significativos</u> (Anexo VIII de la DMA) (mg/L y g/año)
Vertederos de residuos no peligrosos	Población 10.000 h.	<ul style="list-style-type: none"> - <u>Caudal lixiviado</u> - Sustancias prioritarias y otros contaminantes significativos (Anexo VIII de la DMA) (mg/L y g/año)
Vertederos de residuos peligrosos	Vertido de residuos peligrosos	<ul style="list-style-type: none"> - <u>Caudal lixiviado</u> - Sustancias prioritarias y otros contaminantes significativos (Anexo VIII de la DMA) (mg/L y g/año)
Vertederos de residuos no peligrosos	Existe evidencia de presión	<ul style="list-style-type: none"> - <u>Caudal lixiviado</u> - <u>Carga orgánica</u> (DQO, DBO, COT). - Compuestos de Nitrógeno y Fósforo - <u>Sustancias prioritarias y otros contaminantes significativos</u> (Anexo VIII de la DMA) (mg/L y g/año)
Gasolineras	Año de construcción	<ul style="list-style-type: none"> - <u>Derivados del petróleo</u> - Sustancias prioritarias y otros contaminantes significativos (Anexo VIII de la DMA)

Tabla orientadora para caracterización de presiones procedentes de fuentes difusas:

Fuentes difusas	Superficie ocupada (ha)	Umbral % ocupado de la masa
Aeropuertos (1)	0,00	0,00
Vías de transporte (1)	0,00	0,00
Suelos contaminados (2)	0,00	0,00
Infraestructura industria del petróleo (1)	0,00	0,00
Áreas urbanas (2)	571,12	0,84
Zonas mineras (3)	118,67	0,18
Áreas recreativas (6)	0,00	0,00
Zonas de regadío (4)	396,97	0,59
Zonas de secano (4)	66.513,03	98,39
Zonas de ganadería extensiva (5)	0,00	0,00

(1) PAHs,,hidrocarburos. Sustancias prioritarias y otros contaminantes significativos (Anexo VIII de la DMA) (mg/L y g/año)

(2) Sustancias prioritarias y otros contaminantes significativos (Anexo VIII de la DMA) (mg/L y g/año).

(3) Elementos y compuestos en función de la naturaleza de la explotación. Sustancias prioritarias y otros contaminantes significativos (Anexo VIII de la DMA) (mg/L y g/año)

(4) PO4, P total, NO3, NH3, N total. Plaguicidas

(5) N° de cabezas /ha Carga orgánica (DQO,DBO, COT) NO3, NH3, N total

(6) Carga orgánica (DQO,DBO, COT), compuestos de fósforo y nitrógeno (mg/L y g/año), plaguicidas Sustancias prioritarias y otros contaminantes significativos (Anexo VIII de la DMA) (mg/L y g/año)

Información gráfica:

- Mapa de situación de actividades potencialmente contaminantes

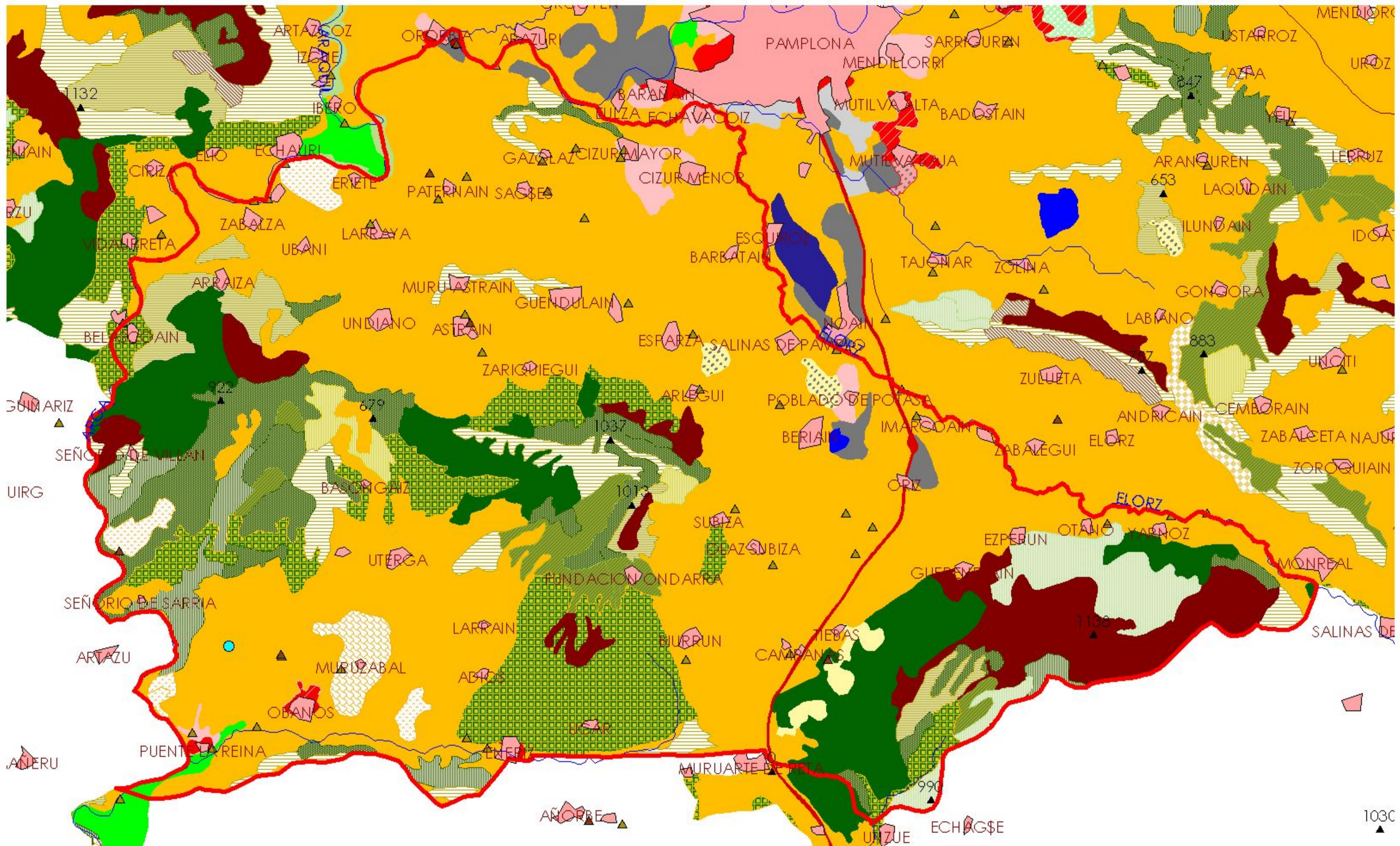

MAPA 14.1: MAPA DE SITUACIÓN DE ACTIVIDADES CONTAMINANTES
90_029 SIERRA DE ALAIÇ

15.- OTRAS PRESIONES

Actividad	Identificación	Localización	Descripción y efecto en la masa de agua subterránea
Modificaciones morfológicas de cursos fluviales	Azudes	ARGA	
Sobreexplotación en zona costera			
Modificaciones morfológicas de cursos fluviales	Azudes	ELORZ	

Observaciones:

Origen de la información:

Biblioteca	Cod. Biblioteca	Fecha	Título

Información gráfica:

- Mapa de situación de otras presiones

16.-OTRA INFORMACIÓN GRÁFICA Y LEYENDAS DE MAPAS

LEYENDA EBRO

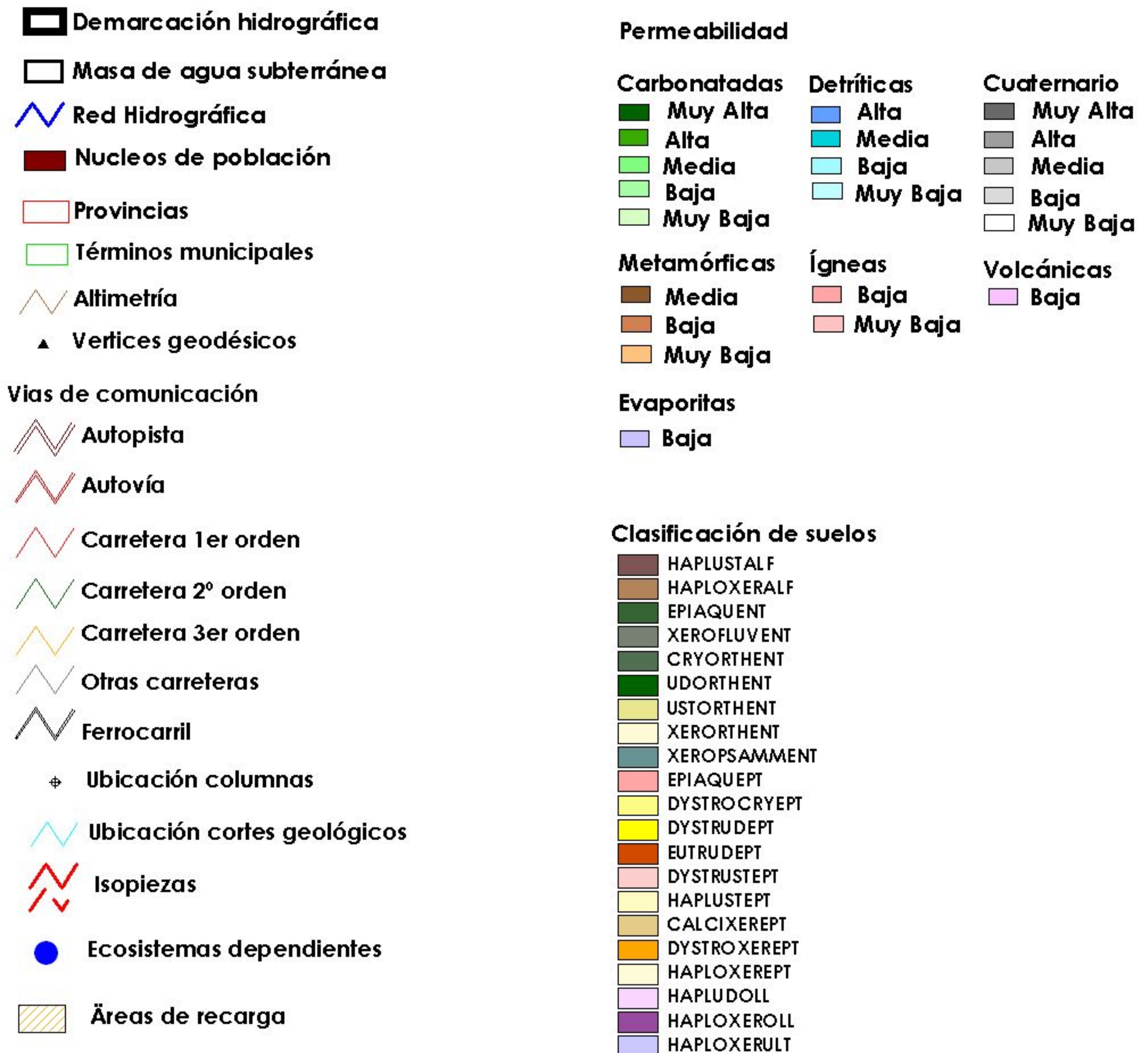

Modelo digital del terreno (m)

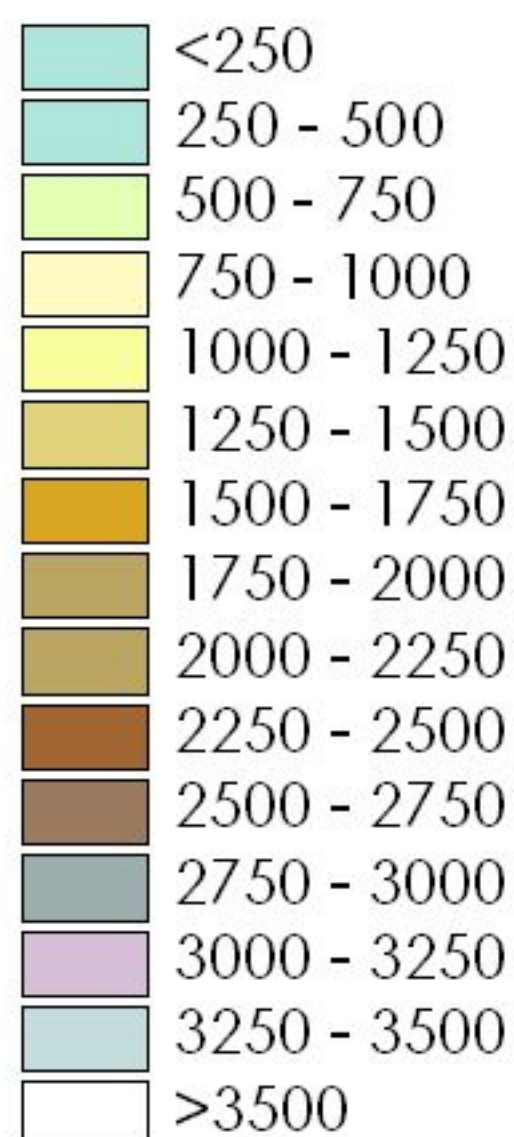

Leyenda del Dominio del sinclinal de Jaca - Pamplona



Oficina de Planificación Hidrológica
GIS-Ebro

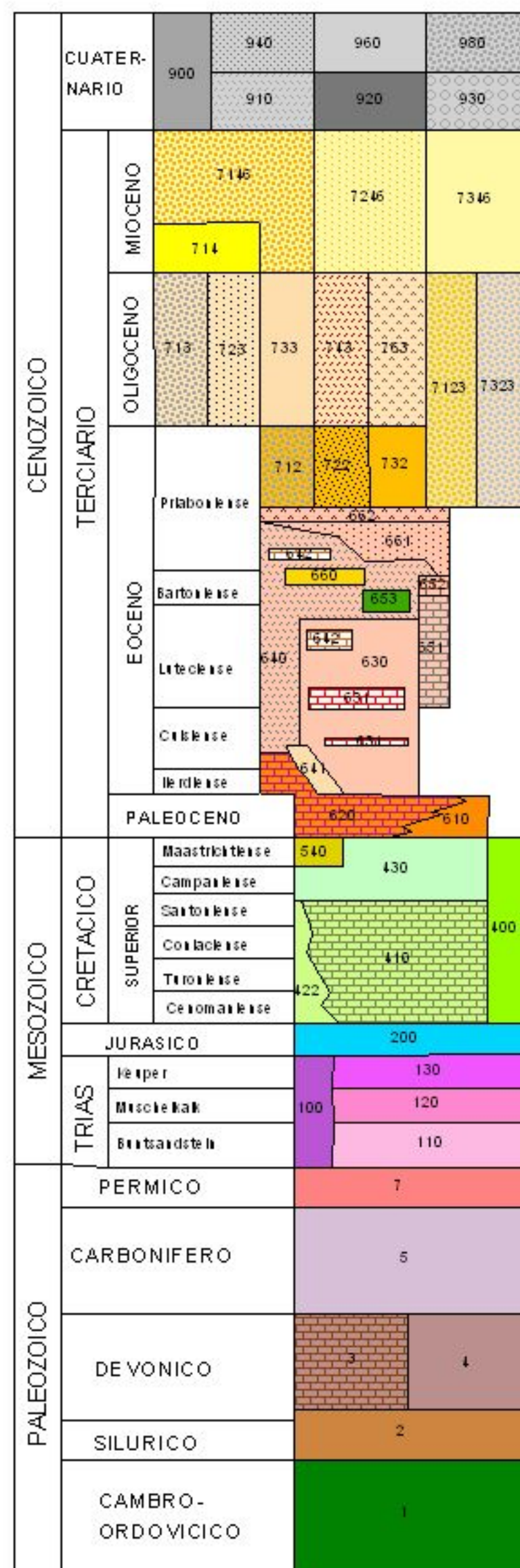

CÓDIGO

LITOLOGÍA

- 980 Derrubios de ladera
- 960 Gravas, limos y arcillas (Dep. Aluviales)
- 940 Abanicos aluviales y depósitos coluviales
- 930 Terrazas
- 920 Depósitos fluvio-glaciares
- 910 Glacis
- 900 Conglomerados, gravas, arenas y arcillas (Cual. indiferenciado)
- 7346 Lutitas y areniscas
- 7246 Areniscas y lutitas
- 7146 Conglomerados, areniscas y lutitas rojas
- 714 Conglomerados
- 763 Yesos
- 743 Margas, arcillas y limos
- 733 Lutitas, areniscas y brechas
- 723 Areniscas, conglomerados y lutitas
- 713 Conglomerados
- 7323 Lutitas, arcillas y limos
- 7123 Conglomerados y lutitas
- 732 Lutitas pardas y areniscas
- 722 Areniscas y lutitas
- 712 Conglomerados
- 662 Facies lagunares con sales potásicas
- 661 Areniscas y lutitas (Fm. Belsue-Atarés)
- 660 Areniscas (Fm. Sabiñánigo)
- 653 Calizas arrecifales (Sierra de Sto. Domingo)
- 652 Calizas (Fm. Boltaña)
- 651 Calizas, areniscas y conglomerados (Fm. Guara), calizas bioclásticas en Leyre y calizas arenosas en Alaiz
- 642 Margas (Fm. Cajól)
- 641 Margas calcáreas y calizas
- 640 Margas (Fms. Larrés, Pamplona, Arguis)
- 631 Megabrechas carbonatadas
- 630 Areniscas y lutitas en facies turbidíticas
- 620 Calizas bioclásticas, arenosas, de algas, dolomías y margas
- 610 Lutitas rojas, areniscas y calizas (Fm. Tremp)
- 540 Areniscas calcáreas y dolomíticas en Leyre, dolomías y areniscas en Alaiz
- 430 Margas y calizas (Fm. Zuriza) y areniscas (Fms. Tuca Blanca y Marboré)
- 422 Margas y margocalizas en Navarra
- 410 Calizas con prealveolinas, calizas y dolomías (Fm. Secu), calizas con Rudistas (Fm. Larra), calizas y calcarenitas
- 400 Cretácico indiferenciado en Guara: areniscas basales, calizas con rudistas, calcarenitas rojas, margas y calizas micríticas
- 200 Calizas
- 130 Margas, arcillas y yesos
- 120 Lutitas, yesos, calizas micríticas y carniolas
- 110 Areniscas, arcillas, conglomerados
- 100 Triásico indiferenciado
- 7 Lutitas, areniscas y conglomerados
- 5 Grauvacas y pizarras (facies Culm)
- 4 Cuarzitas y pizarras
- 3 Calizas laminadas de Chourique, calizas "Griotte", calizas del Tobazo, areniscas y lutitas
- 2 Pizarras ampelíticas
- 1 Cuarzitas y pizarras



- 2000 Rocas intrusivas
- 3000 Rocas metamórficas
- 5000 Rocas volcánicas











USOS DEL SUELO

AEROPUERTOS	 1.2.4 Aeropuertos
VÍAS DE TRANSPORTE	 1.2.2.1 Autopistas, autovías y terrenos asociados
	 1.2.2.2 Complejos ferroviarios
ZONAS DE REGADÍO	 2.1.2.1 Cultivos herbáceos en regadío
	 2.1.3 Arrozales
	 2.2.1.2 Viñedos en regadío
	 2.2.2.2.1 Frutales en regadío. Cítricos
	 2.2.2.2.2 Frutales en regadío. Frutales tropicales
	 2.2.2.2.3 Frutales en regadío. Otros frutales en regadío
	 2.2.3.2 Olivares en regadío
	 2.4.1.2 Cultivos anuales asociados con cultivos permanentes en regadío
	 2.4.2.2.1 Mosaico de cultivos anuales con prados o praderas en regadío
	 2.4.2.2.2 Mosaico de cultivos permanentes en regadío
	 2.4.2.2.3 Mosaico de cultivos anuales con cultivos permanentes en regadío
	 2.4.3.2 Mosaico de cultivos agrícolas en regadío con espacios significativos de vegetación natural y semi-natural
	ZONAS DE SECANO
 2.2.1.1 Viñedos en secano	
 2.2.2.1 Frutales en secano	
 2.2.3.1 Olivares en secano	
 2.4.1.1 Cultivos anuales asociados con cultivos permanentes en secano	
 2.4.2.1.1 Mosaico de cultivos anuales con prados o praderas en secano	
 2.4.2.1.2 Mosaico de cultivos permanentes en secano	
 2.4.2.1.3 Mosaico de cultivos anuales con cultivos permanentes en secano	
 2.4.2.3 Mosaico de cultivos mixtos en secano y regadío	
 2.4.3.1 Mosaico de cultivos agrícolas en secano con espacios significativos de vegetación natural y semi-natural	
ZONAS QUEMADAS	 3.3.4 Zonas quemadas
ZONAS URBANAS	 1.1.1 Tejido urbano continuo
	 1.1.2.1 Estructura urbana abierta
	 1.1.2.2 Urbanizaciones exentas y/o ajardinadas
	 1.3.3 Zonas en construcción
ZONAS MINERAS	 1.3.1 Zonas de extracción minera
ZONAS RECREATIVAS	 1.4.2.1 Campos de golf
	 1.4.2.2 Resto de instalaciones deportivas y recreativas
PRADERAS	 2.3.1 Prados y praderas
	 2.4.3.3 Mosaico de prados o praderas con espacios significativos de vegetación natural y semi-natural
	 2.4.4.1 Pastizales, prados o praderas con arbolado adherido

FUENTES DE CONTAMINACIÓN DIFUSA

-  1.1.1 Tejido urbano continuo
-  1.1.2.1 Estructura urbana abierta
-  1.1.2.2 Urbanizaciones exentas y/o ajardinadas
-  1.2.1.1 Zonas industriales
-  1.2.1.2 Grandes superficies de equipamientos y servicios
-  1.2.2.1 Autopistas, autovías y terrenos asociados
-  1.2.2.2 Complejos ferroviarios
-  1.2.4 Aeropuertos
-  1.3.1 Zonas de extracción minera
-  1.3.3 Zonas en construcción
-  1.4.1 Zonas verdes urbanas
-  1.4.2.1 Campos de golf
-  1.4.2.2 Resto de instalaciones deportivas y recreativas
-  2.1.1 Tierras de labor en secano
-  2.1.2.1 Cultivos herbáceos en regadío
-  2.1.3 Arrozales
-  2.2.1.1 Viñedos en secano
-  2.2.1.2 Viñedos en regadío
-  2.2.2.1 Frutales en secano
-  2.2.2.2.1 Frutales en regadío. Cítricos
-  2.2.2.2.2 Frutales en regadío. Frutales tropicales
-  2.2.2.2.3 Frutales en regadío. Otros frutales en regadío
-  2.2.3.1 Olivares en secano
-  2.2.3.2 Olivares en regadío
-  2.3.1 Prados y praderas
-  2.4.1.1 Cultivos anuales asociados con cultivos permanentes en secano
-  2.4.1.2 Cultivos anuales asociados con cultivos permanentes en regadío
-  2.4.2.1.1 Mosaico de cultivos anuales con prados o praderas en secano
-  2.4.2.1.2 Mosaico de cultivos permanentes en secano
-  2.4.2.1.3 Mosaico de cultivos anuales con cultivos permanentes en secano
-  2.4.2.2.1 Mosaico de cultivos anuales con prados o praderas en regadío
-  2.4.2.2.2 Mosaico de cultivos permanentes en regadío
-  2.4.2.2.3 Mosaico de cultivos anuales con cultivos permanentes en regadío
-  2.4.2.3 Mosaico de cultivos mixtos en secano y regadío
-  2.4.3.1 Mosaico de cultivos agrícolas en secano con espacios significativos de vegetación natural y semi-natural
-  2.4.3.2 Mosaico de cultivos agrícolas en regadío con espacios significativos de vegetación natural y semi-natural
-  2.4.3.3 Mosaico de prados o praderas con espacios significativos de vegetación natural y semi-natural
-  2.4.4.1 Pastizales, prados o praderas con arbolado adhesionado
-  2.4.4.2 Cultivos agrícolas con arbolado adhesionado
-  3.2.1.1.1 Pastizales supraforestales templado-oceánicos, pirenaicos y orocantábricos
-  3.2.1.1.2 Pastizales supraforestales mediterráneos
-  3.2.1.2.1 Otros pastizales templado oceánicos
-  3.2.1.2.2 Otros pastizales mediterráneos

FUENTES DE CONTAMINACIÓN PUNTUAL

-  acuicultura
-  agua drenaje minas
-  EDAR
-  Efluentes térmicos
-  fosa séptica
-  IPPC
-  vertedero de residuos no peligrosos
-  vertedero de residuos peligrosos
-  Vertedero inertes
-  Vertidos autorizados industria
-  Vertidos autorizados urbanos