

Actualización del estudio de dotaciones de riego para la planificación hidrológica en la demarcación del Ebro del cuarto ciclo

ANALISIS DE LAS COMARCAS AGRARIAS

BORRADOR PARA EL SEMINARIO DEL 15/5/2023
PARA SU ANÁLISIS Y DISCUSIÓN

Mayo de 2023

Documento de trabajo interno

Confederación Hidrográfica del Ebro O.A.



BORRADOR

ÍNDICE

| | |
|--|-----------|
| 1. OBJETIVO | 1 |
| 2. DATOS DE PARTIDA | 2 |
| 3. ANÁLISIS PRELIMINARES | 3 |
| 3.1 Delimitación de términos municipales | 3 |
| 3.2 Territorios no adscritos | 3 |
| 3.3 Resumen de Términos Municipales y territorios no adscritos considerados en la Demarcación Hidrográfica del Ebro | 5 |
| 3.4 Comparación de los términos municipales del RD35/2023 frente al estudio del CSIC..... | 6 |
| 4. ANÁLISIS COMPARATIVO Y PROPUESTA DE ACTUALIZACIÓN..... | 9 |
| 4.1 Aragón..... | 10 |
| 4.2 Cantabria..... | 13 |
| 4.3 Cataluña | 14 |
| 4.4 Castilla-La Mancha | 16 |
| 4.5 Castilla y León | 17 |
| 4.6 Comunidad Valenciana..... | 19 |
| 4.7 La Rioja..... | 20 |
| 4.8 Navarra..... | 21 |
| 4.9 País Vasco..... | 22 |
| 5. CONCLUSIONES..... | 23 |

1. OBJETIVO

Este documento de trabajo pone las bases para la revisión y actualización de las comarcas agrarias en la cuenca del Ebro con base en la información disponible más reciente.

Es de esperar que este documento facilite las labores de revisión por parte del grupo de trabajo.

BORRADOR

2. DATOS DE PARTIDA

Las diferentes fuentes de información utilizadas para este estudio son las siguientes:

Tabla. 1. Fuentes de información sobre comarcas agrarias

| Denominación abreviada | Descripción | Método delimitación | |
|------------------------|---|---------------------|-----|
| | | Lista TT MM | GIS |
| CSIC-2004 (*) | CHE. Shapefile utilizado en el PH. Base CSIC-2004 | | X |
| Norma-CHE (*) | CHE. Apéndice 8.5 de la Normativa del PH. RD 35/2023 | X | |
| INE-2020 | INE. Censo agrario de 2020. Excel descargado de https://www.ine.es/dyngs/INEbase/es/operacion.htm?c=Estadistica_C&cid=1254736176851&menu=metodologia&idp=1254735727106 | X | |
| MAPA | Min. Agricultura (ene-2007). Shapefile descargado de www.mapa.gob.es | | X |
| ARA | Aragón. Excel descargado de www.aragon.es | X | |
| CYL | Castilla y León. Shapefile descargado de https://idecyl.jcyl.es | | X |
| CLM | Castilla la Mancha. DOCM. https://docm.jccm.es/portaldocm/descargarArchivo.do?ruta=2014/03/18/pdf/2014_3598.pdf&tipo=rutaDocm | X | |
| CAT | Cataluña. Shapefile descargado de https://ide.cat/ | | X |
| NAV | Navarra. IDENA. https://idena.navarra.es/descargas/AGRICU_Pol_ComAgrarias.zip | | X |
| CAPV | País Vasco. Shapefile descargado de www.geo.euskadi.eus | | X |
| CAN | Cantabria. ICANE. https://www.icane.es/c/document_library/get_file?uuid=a3888c20-db3e-4f77-bb08-6e5643406c49&groupId=10138 | X | |
| CVA | Comunidad Valenciana. https://agroambient.gva.es/es/web/oca/la-teua-oficina-comarcal-agraria | X | |

(*) Corresponden a las Comarcas utilizadas en el PH3 de la DH del Ebro

Se utiliza como base el estudio del CSIC 2004 y el apéndice 8.5 del de la Normativa del Ebro aprobada mediante Real Decreto 35/2023. Ambas fuentes definen 110 comarcas agrarias vigentes para la DHE en el ciclo de planificación 2022-2027 (PH3).

Las comarcas adoptadas en el Plan Hidrológico del Ebro vigente han sido comparadas con el resto de fuentes de información enumeradas previamente para obtener una nueva capa actualizada lo más coherente posible con el conjunto de datos disponible y que se propone sea la utilizada para el Plan Hidrológico 2028-2033 (PH4).

3. ANÁLISIS PRELIMINARES

3.1 Delimitación de términos municipales

La delimitación de términos municipales es de interés ya que algunas fuentes de información delimitan las comarcas agrarias según los términos municipales que contienen. De hecho, el propio Plan Hidrológico facilita una lista de este tipo como Apéndice 8.5 de su Normativa.

De modo general la capa de municipio INE-2022 tiene un trazado ligeramente diferente a la utilizada en el PH 2022-27. A pesar de que los cambios no son muy marcados se propone actualizar los límites de las comarcas siguiendo la base cartográfica de la delimitación municipal INE-2022.



Figura 1. Comparación entre las delimitaciones de los TTMM del INE 2020 y 2022

3.2 Territorios no adscritos

En la DH del Ebro existen algunos territorios que no están adscritos a ningún término municipal. En la figura y tabla siguientes se enumeran estos casos.

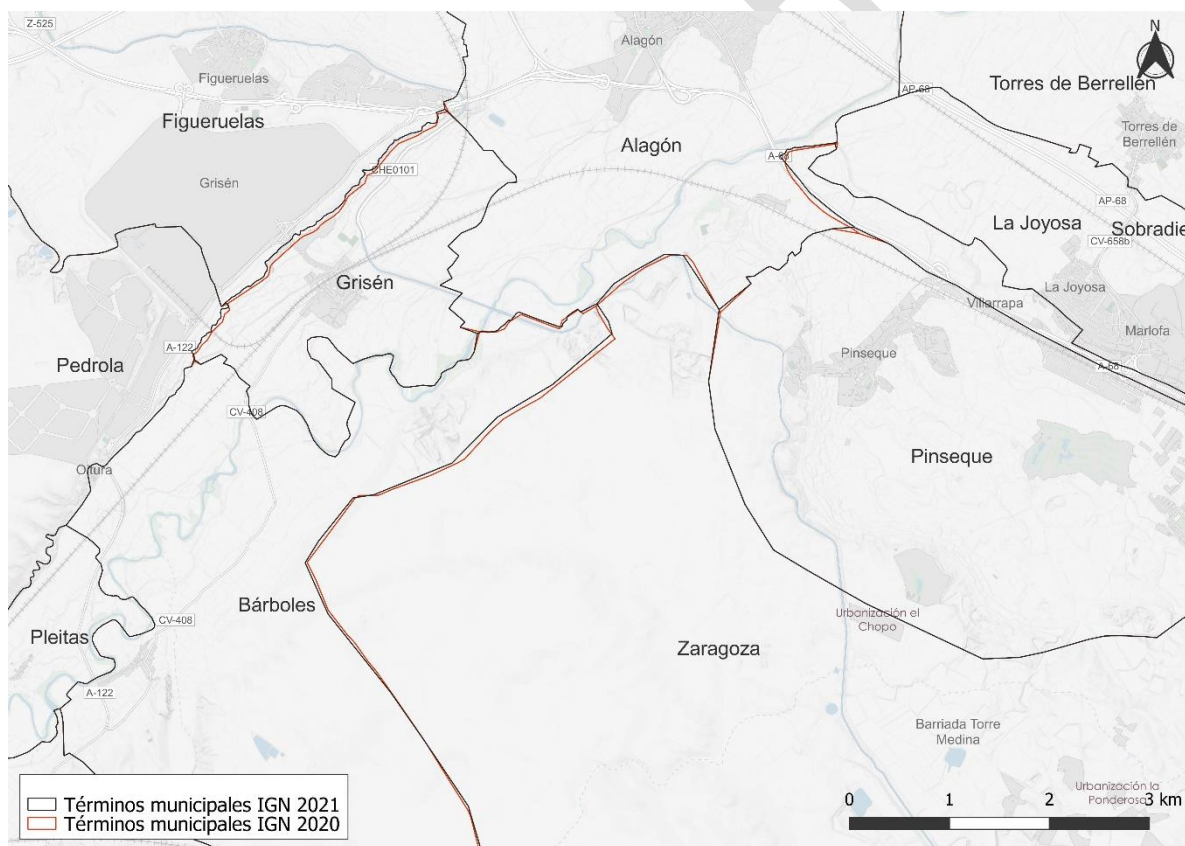

Figura 2. Territorios no adscritos a términos municipales en la DH del Ebro

Tabla. 2. Territorios no adscritos a términos municipales en la DH del Ebro

| Territorio no adscrito a TM | | Provincia | Superficie (km ²) | |
|-----------------------------|---|----------------------------|-------------------------------|-----------|
| Código | Nombre | | Total | En la DHE |
| 53000 | Parzonería general de Guipúzcoa y Álava | Guipúzcoa | 37,03 | 36,64 |
| 53001 | Comunidad de la Sierra Brava de Badaya | Álava | 19,92 | 19,92 |
| 53002 | Parzoneria de Entzia | Álava | 49,74 | 49,74 |
| 53015 | Comunidad de Bascuñana y Vitoria de Rioja | Burgos | 0,20 | 0,20 |
| 53038 | Comunidad de Villagalijo y San Vicente del Valle | Burgos | 5,16 | 5,16 |
| 53048 | Mancomunidad de Amezketa y Ordizia | Guipúzcoa | 34,28 | 0,20 |
| 53049 | Comunero de Ansó y Hecho | Huesca | 9,72 | 9,72 |
| 53055 | Comunidad de El Pont de Bar y Cava | Lérida | 0,06 | 0,06 |
| 53056 | Mancomunidad de Nalda, Sorzano y Viguera | La Rioja | 17,42 | 17,42 |
| 53059 | Facero de Uzamalarre | Comunidad Foral de Navarra | 0,71 | 0,71 |
| 53060 | Facería de Arambelza | Comunidad Foral de Navarra | 2,43 | 2,43 |
| 53061 | Mancomunidad de Beunza y Juarbe | Comunidad Foral de Navarra | 0,89 | 0,89 |
| 53062 | Comunidad de Barbarín y Olejúa | Comunidad Foral de Navarra | 0,78 | 0,78 |
| 53063 | Monte Comunal de las Limitaciones de las Améscoas | Comunidad Foral de Navarra | 50,33 | 50,33 |
| 53064 | Facería de Ezcabarte y otros | Comunidad Foral de Navarra | 0,23 | 0,23 |

| Territorio no adscrito a TM | | Provincia | Superficie (km ²) | |
|-----------------------------|--|----------------------------|-------------------------------|-----------|
| Código | Nombre | | Total | En la DHE |
| 53065 | Facería de Aldape | Comunidad Foral de Navarra | 0,84 | 0,84 |
| 53066 | Facería de Montejurra | Comunidad Foral de Navarra | 1,41 | 1,41 |
| 53067 | Comunidad del Valle de Salazar | Comunidad Foral de Navarra | 8,40 | 8,40 |
| 53068 | Facero de Aristregui | Comunidad Foral de Navarra | 2,01 | 2,01 |
| 53069 | Facero de Ujué y Lerga | Comunidad Foral de Navarra | 0,23 | 0,23 |
| 53070 | Facería de Ayarza | Comunidad Foral de Navarra | 0,39 | 0,39 |
| 53072 | Comunidad de Campoo y Cabuérniga | Cantabria | 68,74 | 0,22 |
| 53076 | Comunidad de la Pardina del Mercadal | Teruel | 12,22 | 12,22 |
| 53077 | El Franco | Teruel | 0,42 | 0,42 |
| 53078 | Bardenas Reales | Comunidad Foral de Navarra | 420,16 | 420,16 |
| 53080 | Sierra de Aralar | Comunidad Foral de Navarra | 21,67 | 21,26 |
| 53081 | Sierra de Lokiz | Comunidad Foral de Navarra | 74,25 | 74,25 |
| 53083 | Facería de Cogullo Alto, Cogullo Bajo, Sarmindieta y Chandivar | Comunidad Foral de Navarra | 5,03 | 5,03 |

3.3 Resumen de Términos Municipales y territorios no adscritos considerados en la Demarcación Hidrográfica del Ebro

Realizando un estudio puramente GIS, se obtiene que la lista de entidades municipales (INE-2022) con superficie dentro de la DHE es de **1.814**, de los cuales **1.786 son municipios** y **28 son territorios no adscritos**. De esta lista **1.458 municipios** y **24 territorios no adscritos están totalmente dentro de la DHE** mientras que **328 municipios** y **4 territorios no adscritos tienen parte de su superficie dentro y parte fuera de la DHE**.

Tomando como criterio de considerar como pertenecientes a la demarcación los términos con más de 20 ha en ella y agregando el término municipal de Maleján, que tiene una superficie total de 8 ha y el territorio no adscrito Comunidad de El Pont de Bar y Cava, que tiene 6 ha, ambos totalmente incluidos en la demarcación, quedan **1.729 municipios** y **28 territorios no adscritos**.

En la lista que ofrece el RD35/2023 en su apéndice 8.5, **el número de municipios en la DHE es de 1.724**, aunque uno de ellos, Bronchales, no estaría dentro de la DHE con su nuevo trazado. En la normativa los territorios no adscritos no aparecen asociados con ninguna comarca agraria. La siguiente figura representa las 110 comarcas agrarias descritas en el apéndice 8.5 del RD35/2023:



Figura 3. Comarcas agrarias descritas en el apéndice 8.5 del RD35/2023

3.4 Comparación de los términos municipales del RD35/2023 frente al estudio del CSIC

Utilizando como base la capa producida en el estudio del CSIC 2004 y la de municipios que ofrece IGN, se ha asociado cada municipio en la DHE a las comarcas agrarias de la capa del CSIC. Comparando este resultado con el apéndice 8.5 de la Normativa del Ebro aprobada por RD 35/2023 aparecen algunas diferencias que se ha procedido a solventar. Algunos de estos casos se comentan a continuación a modo de ejemplo.

- **Beratón y Borobia:** en la lista del RD35/2023 ambos estarían en la comarca agraria Ágreda, mientras que la capa del CSIC, Beratón la sitúa en la comarca Tarazona y Borobia en la de Gómara. Finalmente se optó por dejar Beratón en la comarca de Ágreda y Borobia en Gómara.

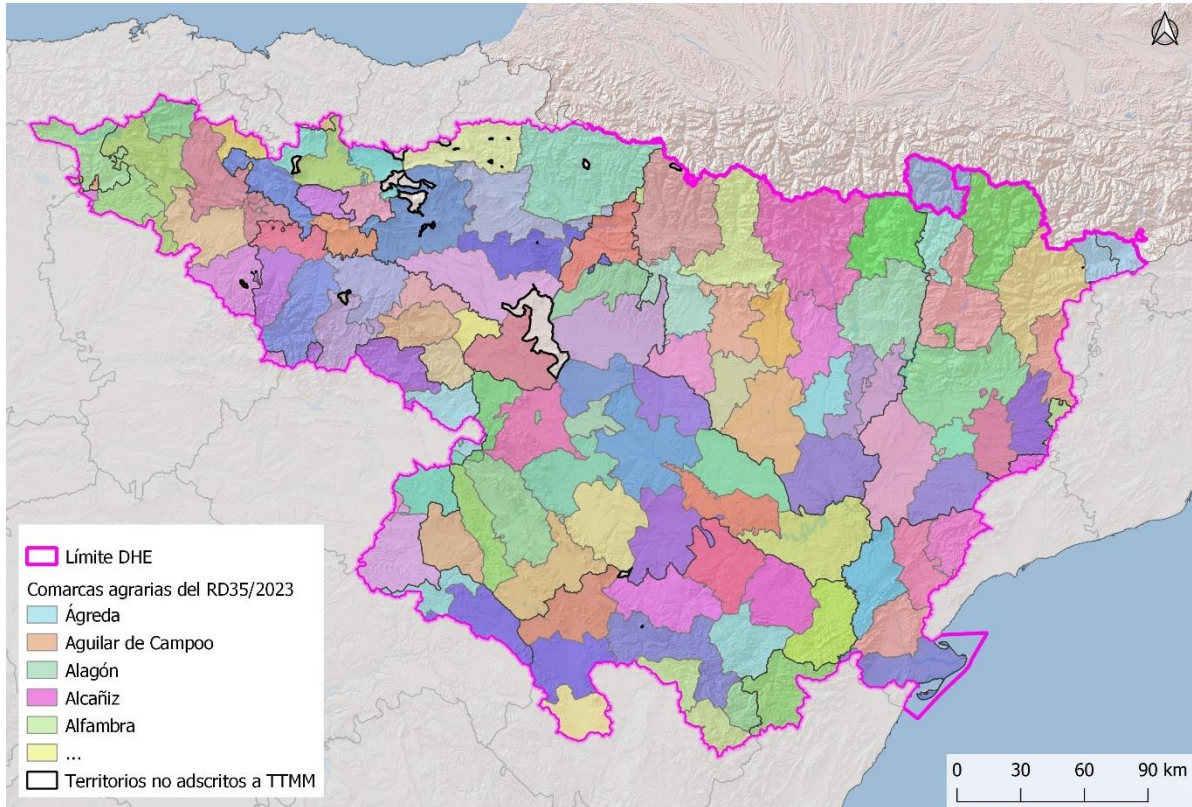

Figura 4. Comarcas agrarias en el municipio de Beratón y Borobia

- **Santa Coloma de Queralt, Senan y El Masroig:** en la lista del RD35/2023 Santa Coloma de Queralt estaría en la comarca agraria Priorat, Senan en Conca de Barberà y El Masroig en Ribera d'Ebre. Por el contrario, en la capa del CSIC Santa Coloma la sitúa en la comarca Conca de Barberà, Senan en Urgell y El Masroig en Priorat. Finalmente se optó por dejar en Conca de Barberà los dos primeros y en Priorat El Masroig.

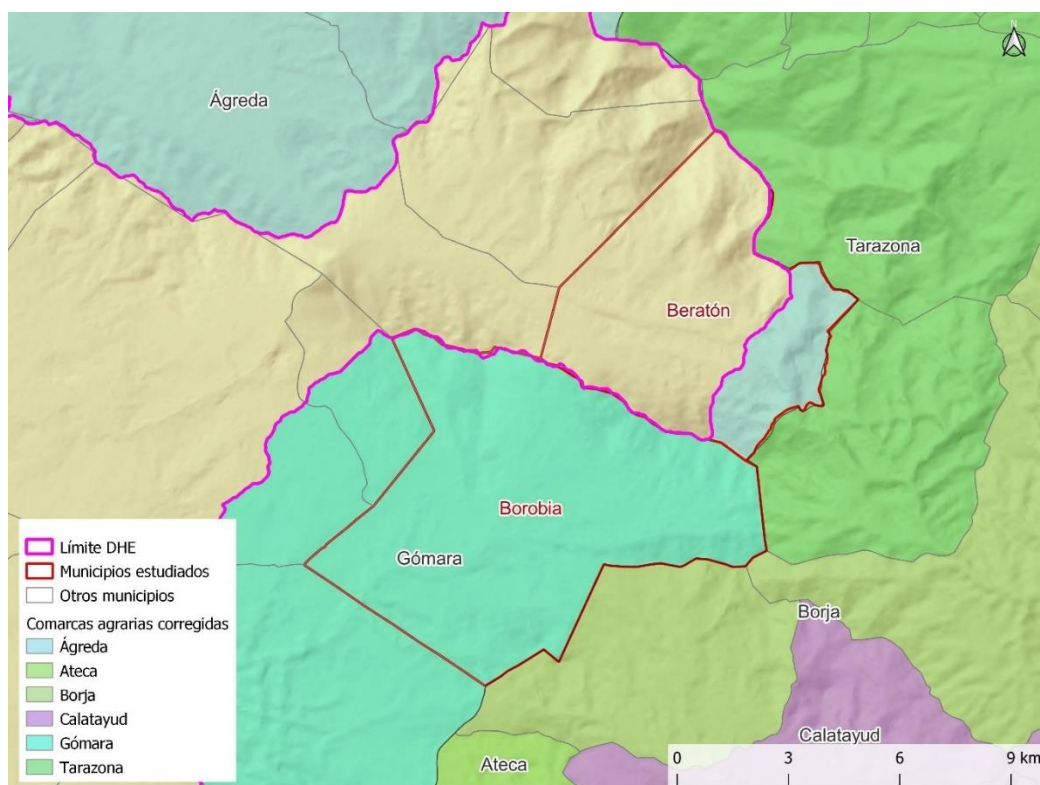

Figura 5. Comarca agraria en los municipios de Santa Coloma de Queralt, Senan y El Masroig

4. ANÁLISIS COMPARATIVO Y PROPUESTA DE ACTUALIZACIÓN

Una vez depurada la capa con las comarcas agrarias que describe el RD35/2023 en su apéndice 8.5, corregida con la capa del CSIC en los casos necesarios, se procede a realizar un análisis comparativo con las comarcas agrarias que utilizan las CCAA y con la que ofrece el INE en su censo agrario de 2020.

A continuación se detalla, por comunidad autónoma, la propuesta de comarcalización para el ciclo de planificación hidrológica 2027-2033.

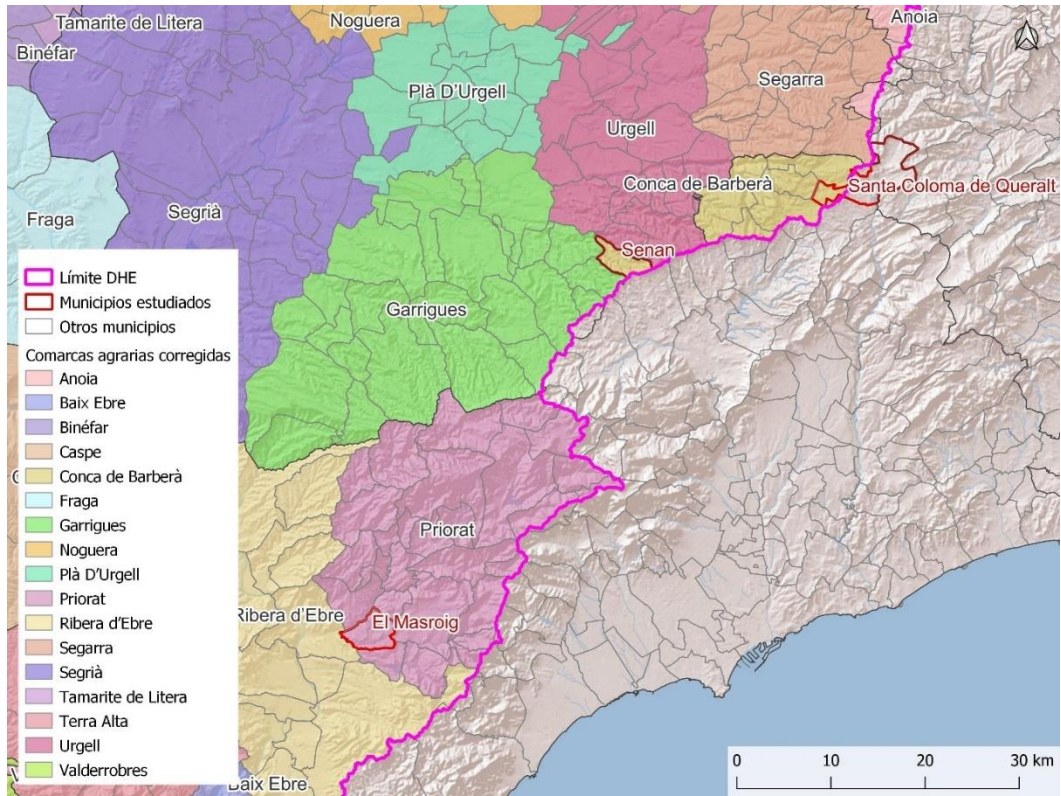
4.1 Aragón



Figura 6. Comarcas agrarias según Aragón



Figura 7. Comarcas agrarias según el censo agrario del INE

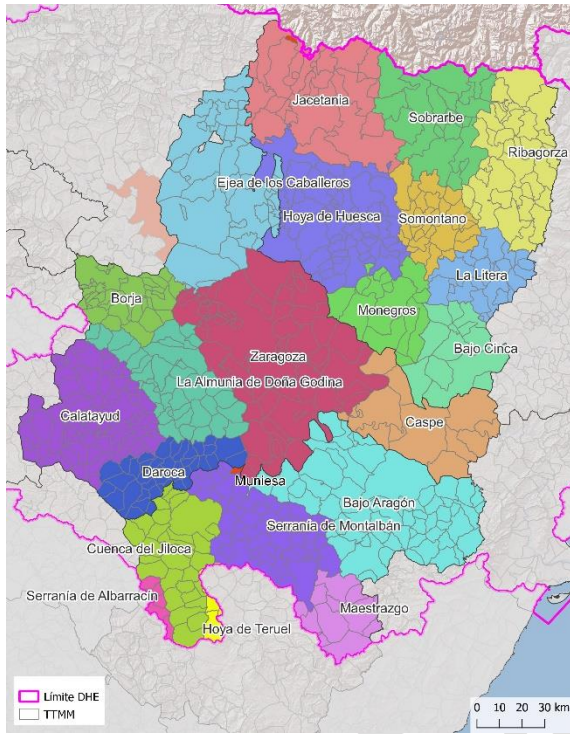

Figura 8. Comarcas agrarias según el RD35/2023 corregido



Figura 9. Propuesta de comarcas agrarias para el PH4

Tabla. 3. Lista de municipios que cambian su comarca agraria

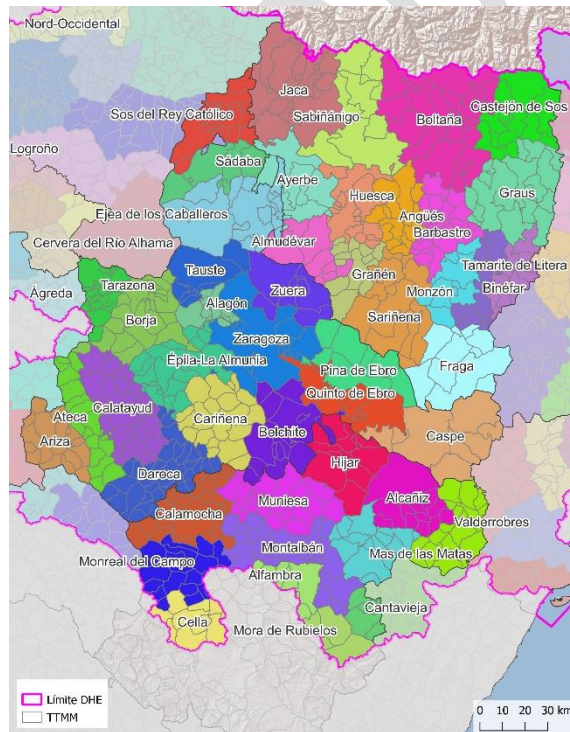
| Código INE | TTMM | Comarca agraria en PH3 | Comarca agraria en PH4 |
|------------|-------------------------|------------------------|------------------------|
| 44150 | Miravete de la Sierra | Alfambra | Mora de Rubielos |
| 22001 | Abiego | Angüés | Barbastro |
| 22003 | Adahuesca | Angüés | Barbastro |
| 22041 | Azara | Angüés | Barbastro |
| 22042 | Azlor | Angüés | Barbastro |
| 22050 | Barbuñales | Angüés | Barbastro |
| 22058 | Bierge | Angüés | Barbastro |
| 22141 | Lascellas-Ponzano | Angüés | Barbastro |
| 50001 | Abanto | Ateca | Daroca |
| 22007 | Albalate de Cinca | Binéfar | Fraga |
| 22052 | Belver de Cinca | Binéfar | Fraga |
| 50228 | Rueda de Jalón | Borja | Épila-La Almunia |
| 50069 | Calcena | Borja | Épila-La Almunia |
| 50254 | Tierga | Borja | Épila-La Almunia |
| 50266 | Trasobares | Borja | Épila-La Almunia |
| 50214 | Pomer | Borja | Calatayud |
| 44032 | Bádenas | Calamocha | Montalbán |
| 44036 | Bea | Calamocha | Montalbán |
| 44090 | Cucalón | Calamocha | Montalbán |
| 44101 | Ferreruela de Huerva | Calamocha | Montalbán |
| 44102 | Fonfría | Calamocha | Montalbán |
| 44132 | Lagueruela | Calamocha | Montalbán |
| 44133 | Lanzuela | Calamocha | Montalbán |
| 44164 | Nogueras | Calamocha | Montalbán |
| 44208 | Santa Cruz de Nogueras | Calamocha | Montalbán |
| 44252 | Villahermosa del Campo | Calamocha | Montalbán |
| 44227 | Torre los Negros | Calamocha | Montalbán |
| 50284 | Villafeliche | Calatayud | Daroca |
| 50056 | Botorrita | Cariñena | Zaragoza |
| 50114 | Fuendetodos | Cariñena | Belchite |
| 50131 | Jaulín | Cariñena | Zaragoza |
| 50180 | Mozota | Cariñena | Zaragoza |
| 50007 | Aladrén | Cariñena | Daroca |
| 50124 | Herrera de los Navarros | Cariñena | Daroca |
| 50291 | Villar de los Navarros | Cariñena | Daroca |
| 50295 | Vistabella | Cariñena | Daroca |
| 44016 | Alfambra | Cella | Alfambra |
| 50236 | Santa Cruz de Grío | Daroca | Épila-La Almunia |
| 50255 | Tobed | Daroca | Épila-La Almunia |
| 50086 | Codos | Daroca | Cariñena |
| 50043 | Bárboles | Épila-La Almunia | Zaragoza |
| 50044 | Bardallur | Épila-La Almunia | Zaragoza |
| 50182 | La Muela | Épila-La Almunia | Zaragoza |
| 22018 | Alcubierre | Grañén | Sariñena |

| Código INE | TTMM | Comarca agraria en PH3 | Comarca agraria en PH4 |
|------------|--------------------------------------|------------------------|------------------------|
| 22184 | Poleñino | Grañén | Sariñena |
| 44085 | Cosa | Monreal del Campo | Montalbán |
| 44060 | Cañada de Benatanduz | Montalbán | Cantavieja |
| 44183 | Pitarque | Montalbán | Cantavieja |
| 44260 | Villarluengo | Montalbán | Cantavieja |
| 22017 | Alcolea de Cinca | Monzón | Fraga |
| 44011 | Alcaine | Muniesa | Montalbán |
| 44023 | Allueva | Muniesa | Montalbán |
| 44024 | Anadón | Muniesa | Montalbán |
| 44084 | Cortes de Aragón | Muniesa | Montalbán |
| 44124 | La Hoz de la Vieja | Muniesa | Montalbán |
| 44125 | Huesa del Común | Muniesa | Montalbán |
| 44131 | Josa | Muniesa | Montalbán |
| 44138 | Loscos | Muniesa | Montalbán |
| 44142 | Maicas | Muniesa | Montalbán |
| 44152 | Monforte de Moyuela | Muniesa | Montalbán |
| 44167 | Obón | Muniesa | Montalbán |
| 44184 | Plou | Muniesa | Montalbán |
| 44203 | Salcedillo | Muniesa | Montalbán |
| 53076 | Comunidad de la Pardina del Mercadal | Muniesa | Montalbán |
| 50022 | La Almolda | Pina de Ebro | Caspe |
| 50059 | Bujaraloz | Pina de Ebro | Caspe |
| 50012 | Alborge | Quinto de Ebro | Caspe |
| 50019 | Alforque | Quinto de Ebro | Caspe |
| 50083 | Cinco Olivas | Quinto de Ebro | Caspe |
| 50240 | Sástago | Quinto de Ebro | Caspe |
| 50296 | La Zaida | Quinto de Ebro | Caspe |
| 22124 | Huerto | Sariñena | Grañén |
| 22203 | Salillas | Sariñena | Grañén |
| 22235 | Torres de Alcanadre | Sariñena | Grañén |
| 22105 | Estopiñán del Castillo | Tamarite de Litera | Graus |
| 50221 | Purujosa | Tarazona | Épila-La Almunia |
| 50053 | Boquiñeni | Tauste | Alagón |
| 50147 | Luceni | Tauste | Alagón |
| 50118 | Gallur | Tauste | Borja |

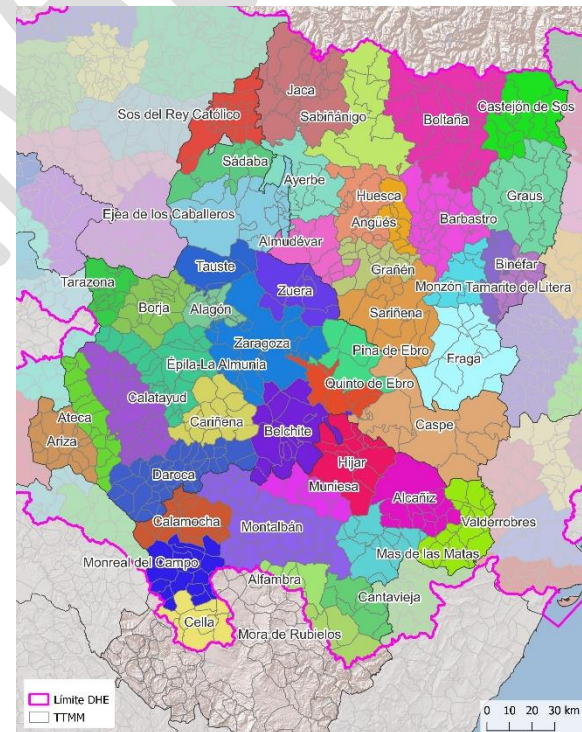
4.2 Cantabria



Figura 10. Comarcas agrarias según Cantabria



Figura 11. Comarcas agrarias según el censo agrario del INE

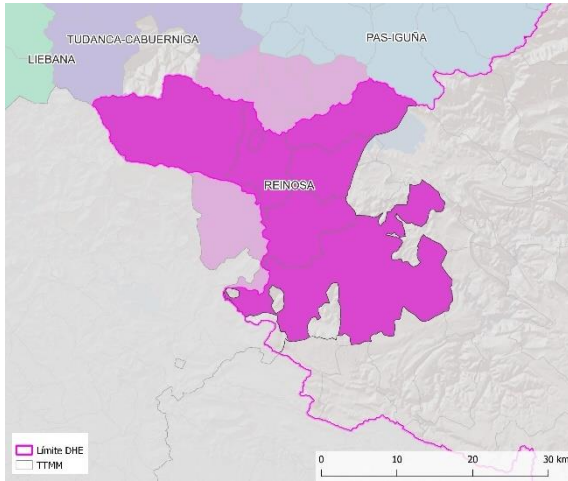

Figura 12. Comarcas agrarias según el RD35/2023 corregido

En la comunidad de Cantabria se mantiene la comarcalización del PH3 ya que coincide con la de la CA.

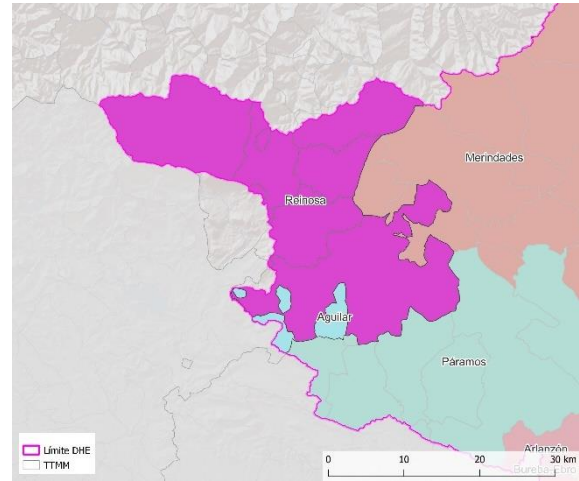
4.3 Cataluña

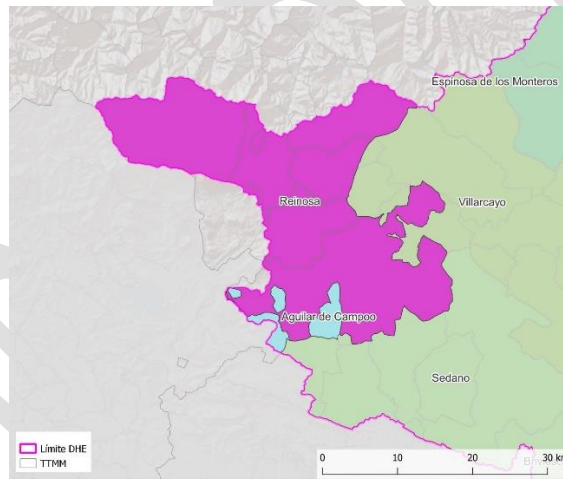

Figura 13. Comarcas agrarias según Cataluña



Figura 14. Comarcas agrarias según el censo agrario del INE

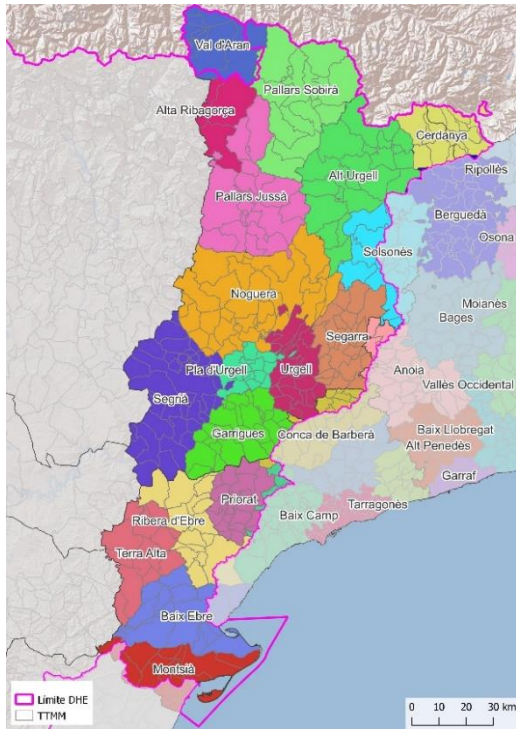

Figura 15. Comarcas agrarias según el RD35/2023 corregido

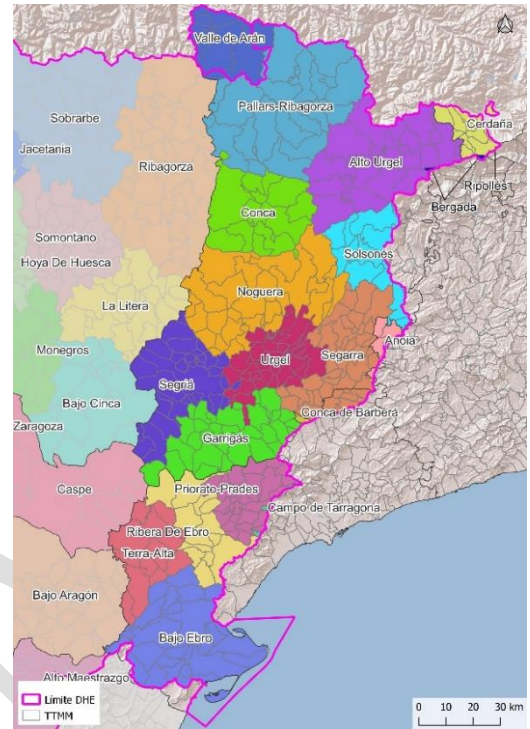

Figura 16. Propuesta de comarcas agrarias para el PH4

Para Cataluña en el PH3 se usó la comarcalización que maneja la comunidad autónoma salvo los siguientes municipios que, por ser fronterizos con la demarcación, tienen una superficie tan pequeña que no justifica la creación de una comarca agraria independiente:

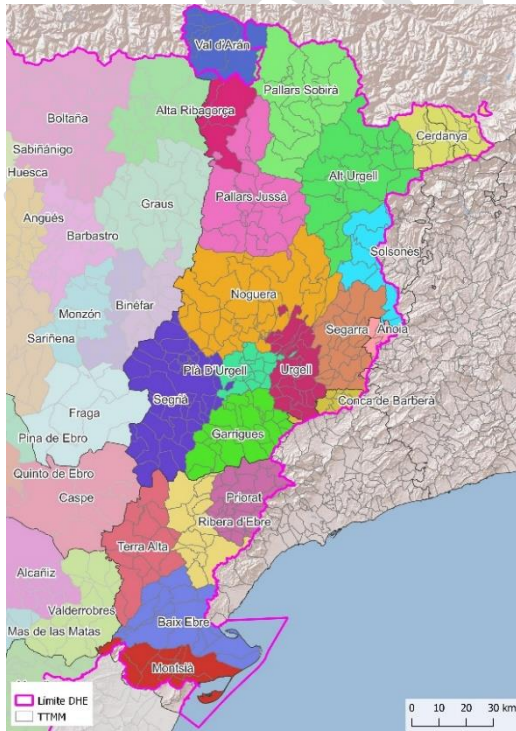
Tabla. 4. Lista de municipios que cambian su comarca agraria por ser fronterizos

| Código INE | TTMM | Comarca agraria según CA | Comarca agraria en PH3 |
|------------|--------------------------------------|--------------------------|------------------------|
| 17201 | Toses | Ripollès | Cerdanya |
| 08016 | Bagà | Berguedà | Cerdanya |
| 25100 | Gósol | Berguedà | Alt Urgell |
| 43116 | Prades | Baix Camp | Priorat |
| 43057 | La Febrò | Baix Camp | Priorat |
| 43169 | Vilaplana | Baix Camp | Priorat |
| 43015 | Arbolí | Baix Camp | Priorat |
| 43009 | Alforja | Baix Camp | Priorat |
| 43017 | L'Argentera | Baix Camp | Priorat |
| 43045 | Colldejou | Baix Camp | Priorat |
| 43162 | Vandellòs i l'Hospitalet de l'Infant | Baix Camp | Priorat |

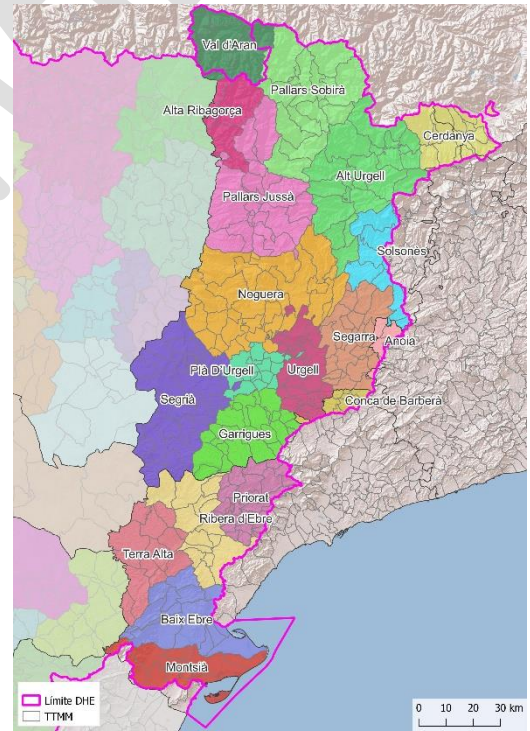
La propuesta para el PH4 incluye, además, los siguientes cambios con respecto al PH3:

Tabla. 5. Lista de municipios que cambian su comarca agraria

| Código INE | TTMM | Comarca agraria en PH3 | Comarca agraria en PH4 |
|------------|-----------------------|------------------------|------------------------|
| 43125 | Riba-roja d'Ebre | Terra Alta | Ribera d'Ebre |
| 43902 | Sant Jaume d'Enveja | Baix Ebre | Montsià |
| 08189 | Sant Pere Sallavinera | Solsonès | Anoia |

Tabla. 6. Lista de comarcas agrarias que cambian de nombre

| Nombre de la comarca agraria en PH3 | Nombre de la comarca agraria en PH4 |
|-------------------------------------|-------------------------------------|
| Val d'Arán | Val d'Aran |
| Plà D'Urgell | Plà d'Urgell |

4.4 Castilla-La Mancha



Figura 17. Comarcas agrarias según Castilla-La Mancha

Figura 18. Comarcas agrarias según el censo agrario del INE

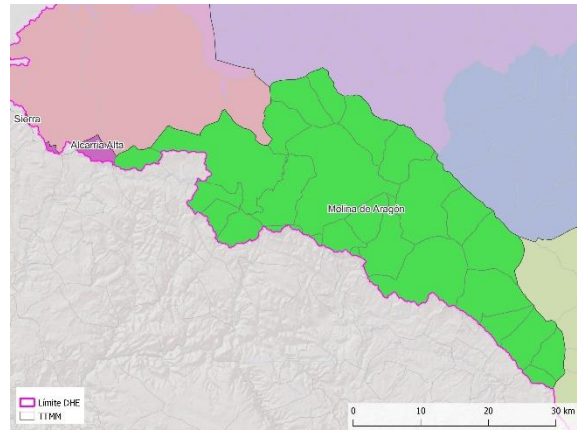
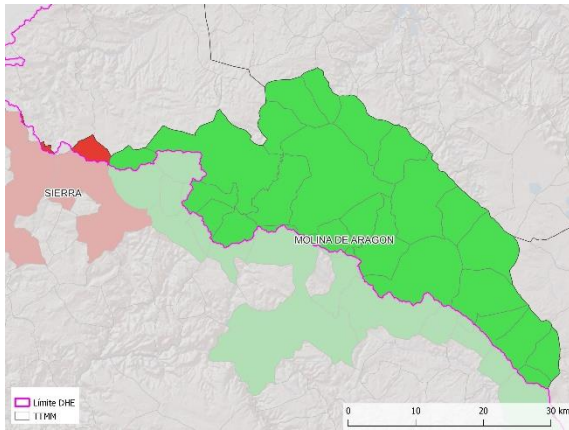

Figura 19. Comarcas agrarias según el RD35/2023 corregido

Tabla. 7. Lista de municipios que cambian su comarca agraria

| Código INE | TTMM | Comarca agraria en PH3 | Comarca agraria en PH4 |
|------------|-------------------|------------------------|------------------------|
| 19011 | Alcolea del Pinar | Maranchón | Arcos de Jalón |

4.5 Castilla y León

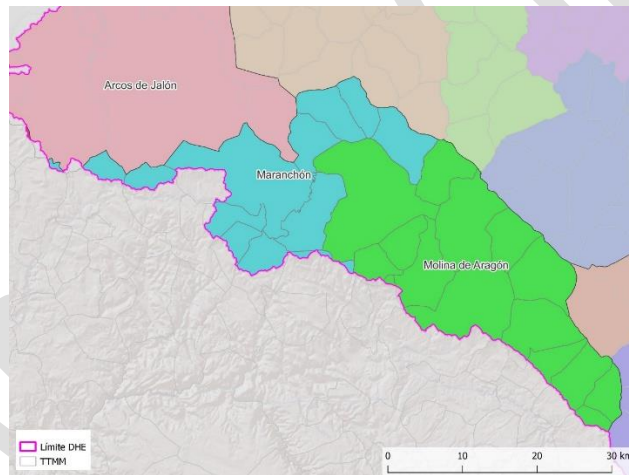

Figura 20. Comarcas agrarias según Castilla y León



Figura 21. Comarcas agrarias según el censo agrario del INE

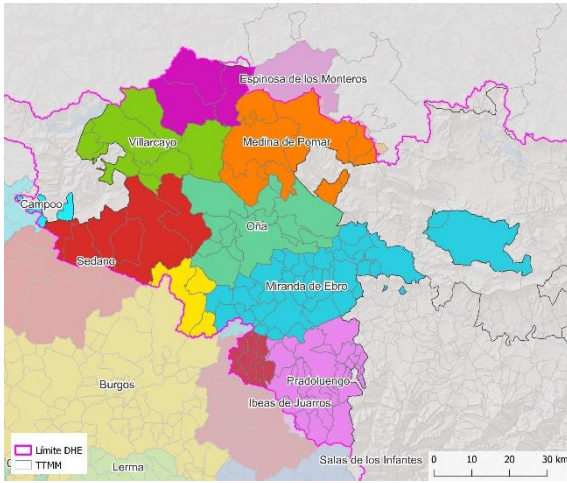

Figura 22. Comarcas agrarias según el RD35/2023 corregido

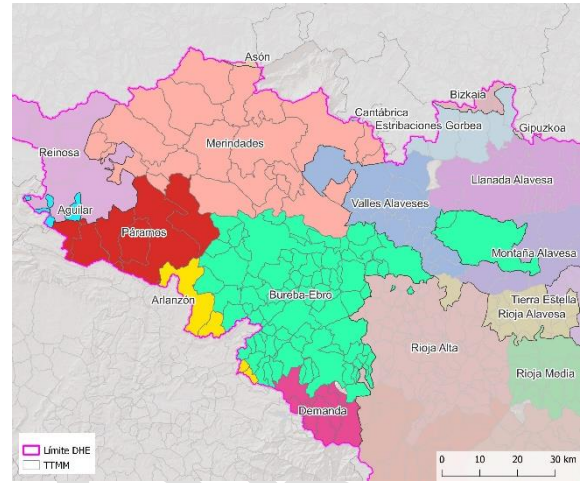

Figura 23. Propuesta de comarcas agrarias para el PH4

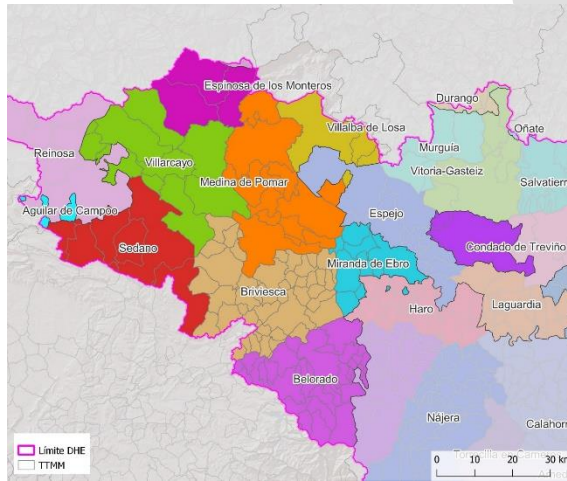

Figura 24. Comarcas agrarias según Castilla y León

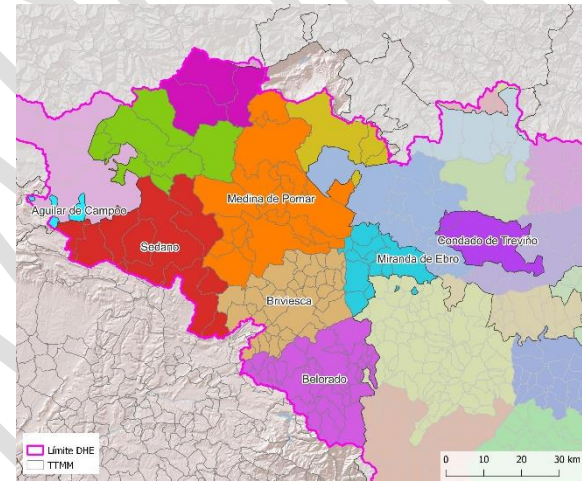

Figura 25. Comarcas agrarias según el censo agrario del INE

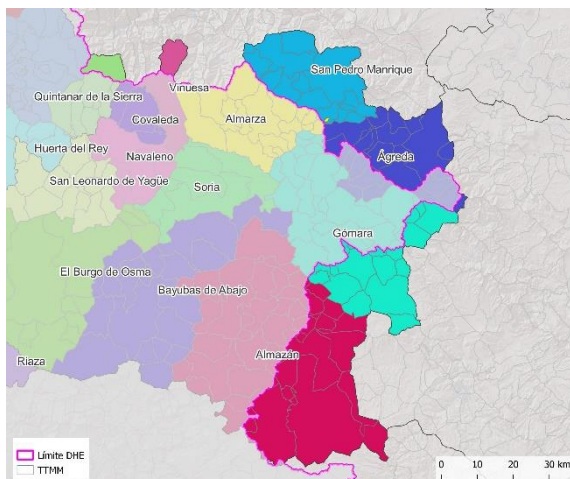

Figura 26. Comarcas agrarias según el RD35/2023 corregido

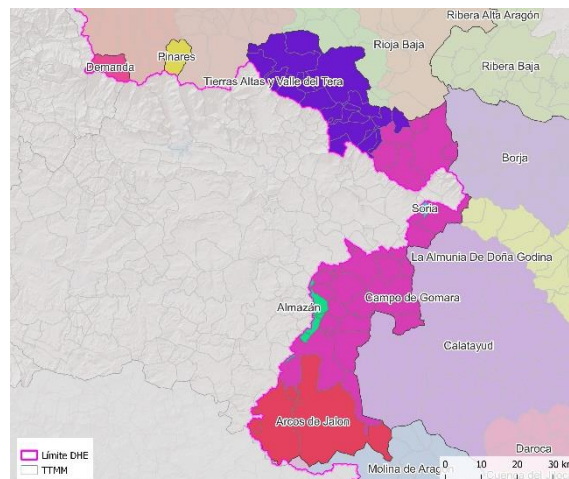

Figura 27. Propuesta de comarcas agrarias para el PH4

Tabla 8. Lista de municipios que cambian su comarca agraria

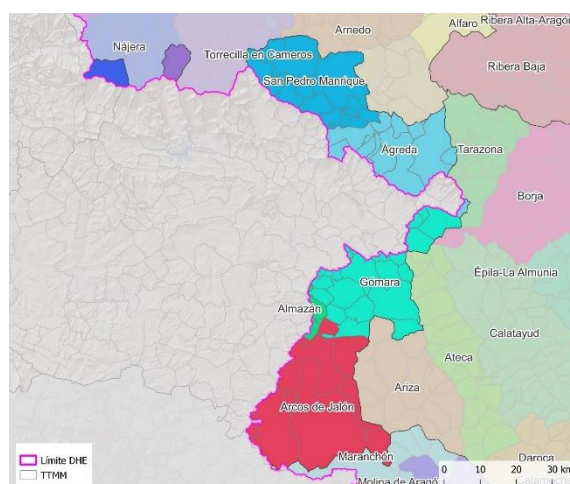
| Código INE | TTMM | Comarca agraria en PH3 | Comarca agraria en PH4 |
|------------|-------------------------|------------------------|------------------------|
| 09001 | Abajas | Briviesca | Sedano |
| 09904 | Valle de las Navas | Briviesca | Sedano |
| 09006 | Aguas Cándidas | Briviesca | Medina de Pomar |
| 09068 | Cantabrana | Briviesca | Medina de Pomar |
| 09244 | Padrones de Bureba | Briviesca | Medina de Pomar |
| 09272 | Poza de la Sal | Briviesca | Medina de Pomar |
| 09328 | Rucandio | Briviesca | Medina de Pomar |
| 09329 | Salas de Bureba | Briviesca | Medina de Pomar |
| 09014 | Los Altos | Villarcayo | Sedano |
| 09217 | Merindad de Valdiviello | Villarcayo | Medina de Pomar |
| 42015 | Alentisque | Almazán | Arcos de Jalón |

| Código INE | TTMM | Comarca agraria en PH3 | Comarca agraria en PH4 |
|------------|---------------------|------------------------|------------------------|
| 42108 | Maján | Almazán | Arcos de Jalón |
| 42118 | Momblona | Almazán | Arcos de Jalón |
| 42131 | Nolay | Almazán | Arcos de Jalón |
| 42050 | Cañamaque | Gómara | Arcos de Jalón |
| 42088 | Fuentelmonge | Gómara | Arcos de Jalón |
| 42202 | Velilla de los Ajos | Gómara | Arcos de Jalón |

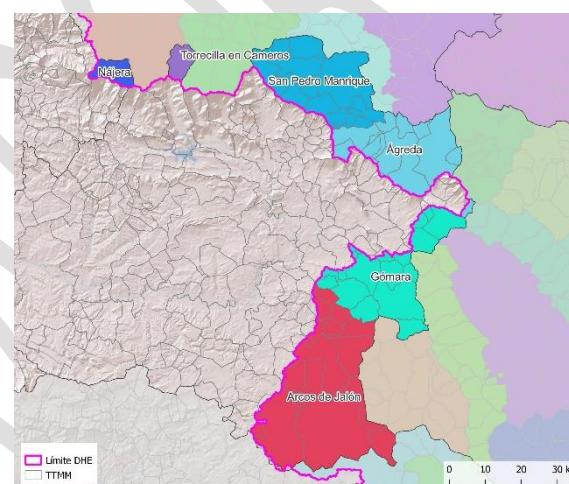
4.6 Comunidad Valenciana



Figura 28. Comarcas agrarias según la Comunidad Valenciana



Figura 29. Comarcas agrarias según el censo agrario del INE

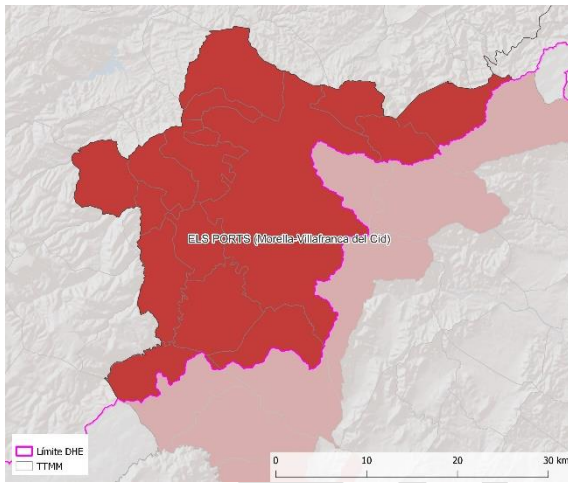

Figura 30. Comarcas agrarias según el RD35/2023 corregido

Tabla. 9. Lista de comarcas agrarias que cambian de nombre

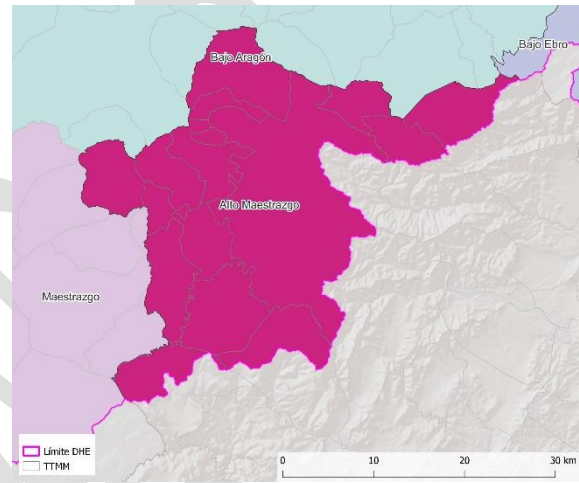
| Nombre de la comarca agraria en PH3 | Nombre de la comarca agraria en PH4 |
|-------------------------------------|---|
| Morella | Els Ports (Morella-Villafranca del Cid) |

4.7 La Rioja

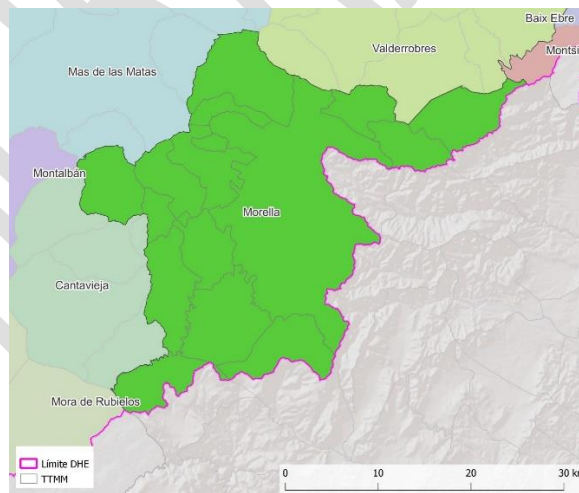

Figura 31. Comarcas agrarias según La Rioja



Figura 32. Comarcas agrarias según el censo agrario del INE

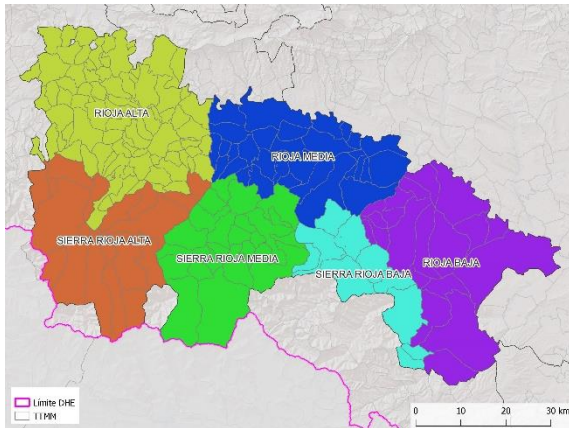

Figura 33. Comarcas agrarias según el RD35/2023 corregido

En La Rioja se adopta la comarcalización de la comunidad autónoma de cara al PH4.

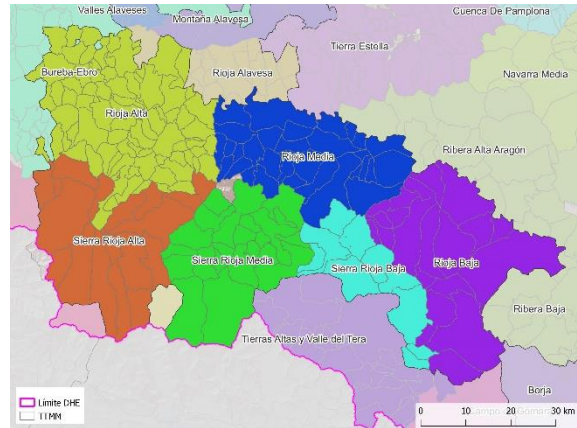
4.8 Navarra

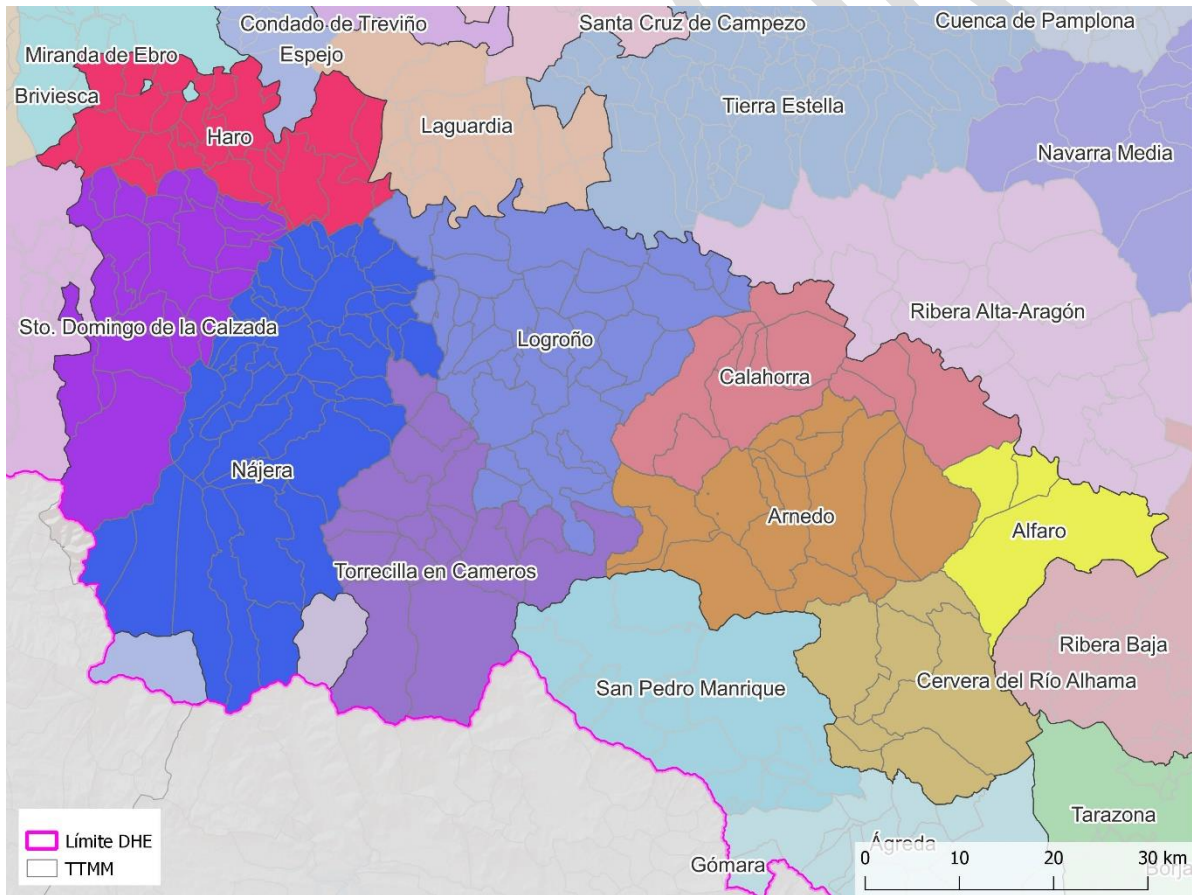

Figura 34. Comarcas agrarias según la Comunidad Foral de Navarra

Figura 35. Comarcas agrarias según el censo agrario del INE

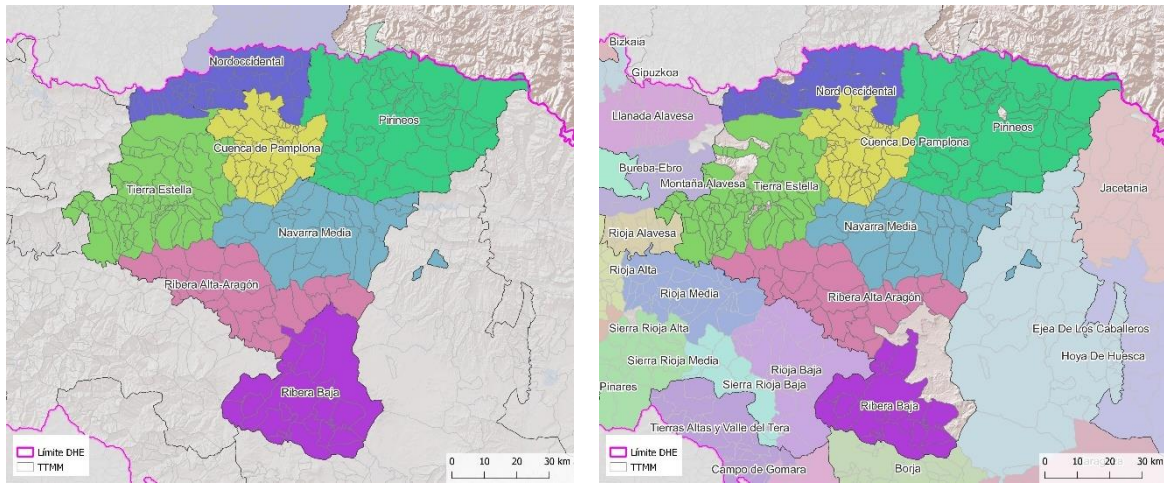

Figura 36. Comarcas agrarias según el RD35/2023 corregido

En la Comunidad Foral de Navarra se mantiene para el PH4 la comarcalización del PH3 ya que coincide con la de la CA.

4.9 País Vasco

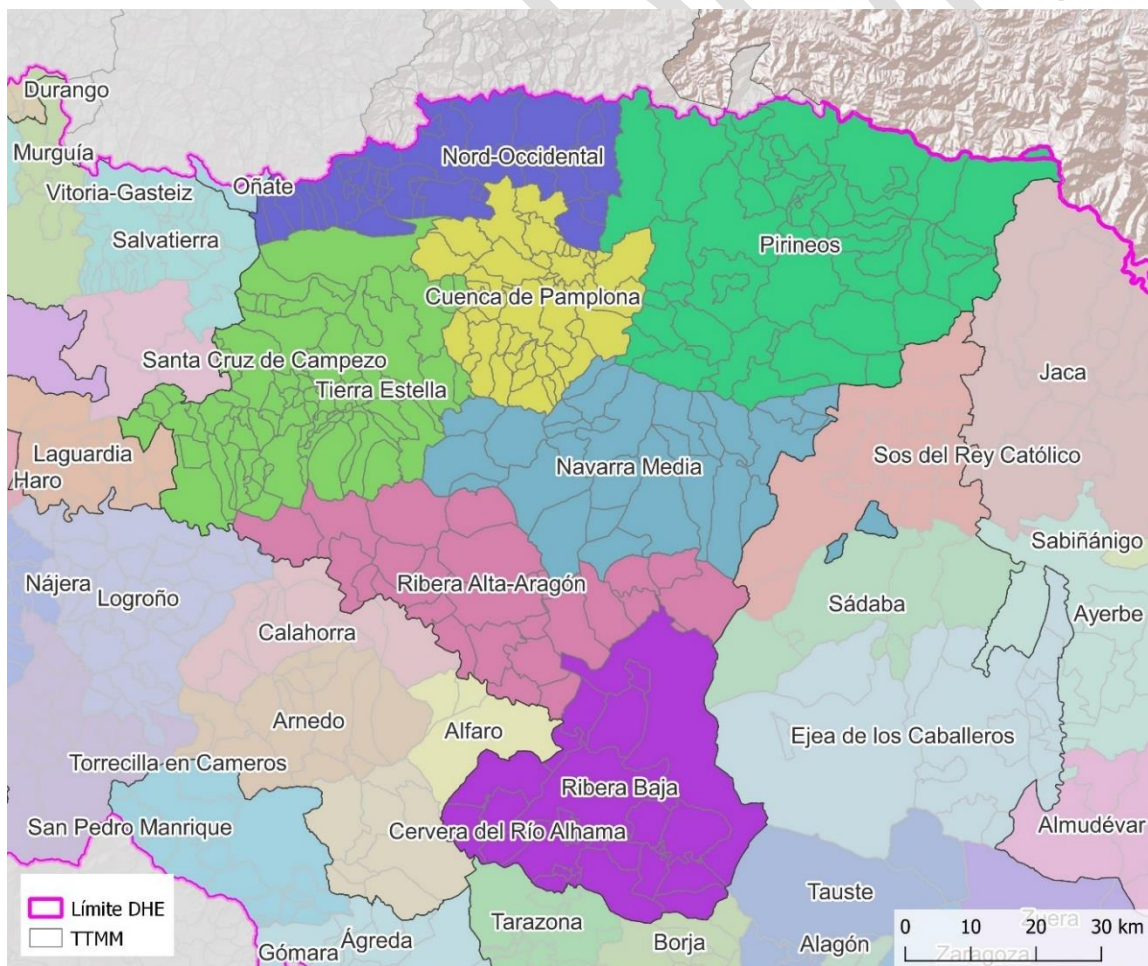

Figura 37. Comarcas agrarias según el País Vasco



Figura 38. Comarcas agrarias según el censo agrario del INE

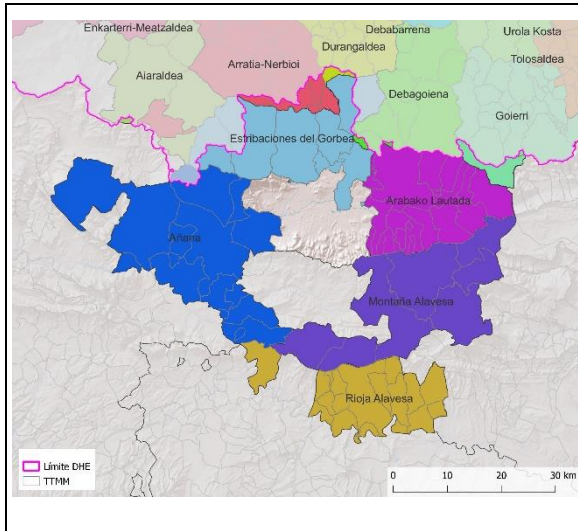

Figura 39. Comarcas agrarias según el RD35/2023 corregido

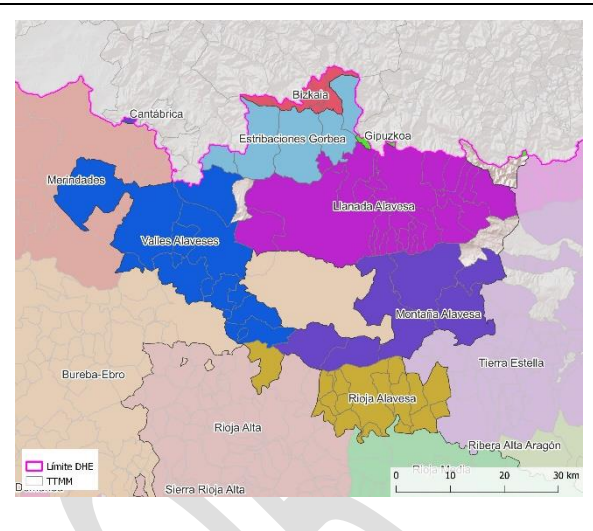

Figura 40. Propuesta de comarcas agrarias para el PH4

Para el País Vasco se propone adoptar para el PH4 la comarcalización utilizada por la comunidad autónoma salvo los siguientes municipios que, por ser fronterizos con la demarcación, tienen una superficie tan pequeña que no justifica la creación de una comarca agraria independiente:

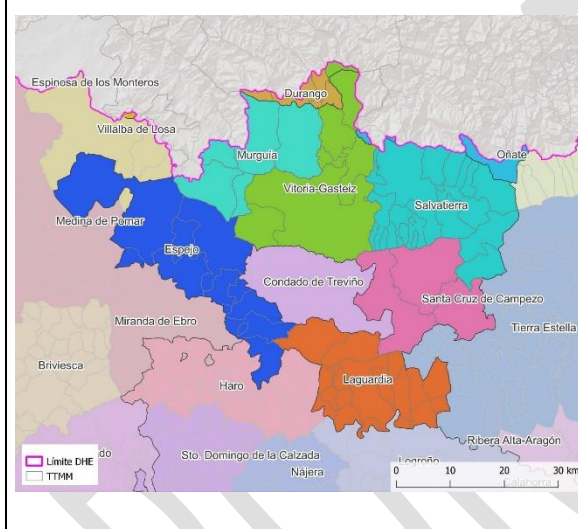
Tabla. 10. Lista de municipios que cambian su comarca agraria

| Código INE | TTMM | Comarca agraria en PH3 | Comarca agraria en PH4 |
|------------|----------------|------------------------|--------------------------|
| 20034 | Eskoriatza | Oñate | Arabako Lautada |
| 20068 | Leintz-Gatzaga | Oñate | Estribaciones del Gorbea |
| 01010 | Ayala/Aiara | Villalba de Losa | Villalba de Losa |

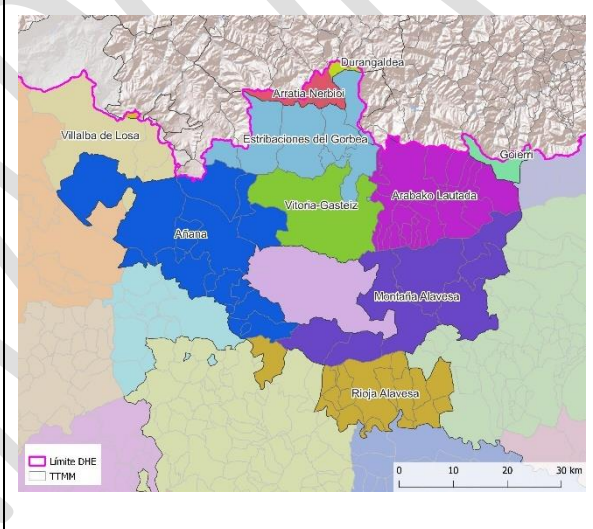
5. CONCLUSIONES

El resultado de la propuesta anteriormente descrita ofrece una comarcalización en 111 comarcas agrarias.

Tabla. 11. Lista de comarcas agrarias propuestas para el PH4 por CCAA

| Aragón | Cantabria | Comunidad Foral de Navarra |
|------------------------|---------------------------|---|
| Alagón | Espinosa de los Monteros | Cuenca de Pamplona |
| Alcañiz | Reinosa | Navarra Media |
| Alfambra | Villarcayo | Nord-Occidental |
| Almudévar | Castilla y León | Pirineos |
| Angüés | Ágreda | Ribera Alta-Aragón |
| Ariza | Aguilar de Campoo | Ribera Baja |
| Ateca | Arcos de Jalón | Tierra Estella |
| Ayerbe | Belorado | Comunidad Valenciana |
| Barbastro | Briviesca | Els Ports (Morella-Villafranca del Cid) |
| Belchite | Condado de Treviño | Morella |
| Binéfar | Espinosa de los Monteros | La Rioja |
| Boltaña | Gómara | Rioja Alta |
| Borja | Medina de Pomar | Rioja Baja |
| Calamocha | Miranda de Ebro | Rioja Media |
| Calatayud | Nájera | Sierra Rioja Alta |
| Cantavieja | Reinosa | Sierra Rioja Baja |
| Cariñena | San Pedro Manrique | Sierra Rioja Media |
| Caspe | Sedano | País Vasco/Euskadi |
| Castejón de Sos | Torrecilla en Cameros | Añana |
| Cella | Villalba de Losa | Arabako Lautada |
| Daroca | Villarcayo | Arratia-Nerbioi |
| Ejea de los Caballeros | Castilla-La Mancha | Durungaldea |
| Épila-La Almunia | Arcos de Jalón | Enkarterri-Meatzaldea |
| Fraga | Maranchón | Estribaciones del Gorbea |
| Grañén | Molina de Aragón | Goierri |
| Graus | Monreal del Campo | Montaña Alavesa |
| Hijar | Cataluña/Catalunya | Rioja Alavesa |
| Huesca | Alt Urgell | Villalba de Losa |
| Jaca | Alta Ribagorça | Vitoria-Gasteiz |
| Mas de las Matas | Anoia | |
| Monreal del Campo | Baix Ebre | |
| Montalbán | Cerdanya | |
| Monzón | Conca de Barberà | |
| Mora de Rubielos | Garrigues | |
| Muniesa | Montsià | |
| Pina de Ebro | Noguera | |
| Quinto de Ebro | Pallars Jussà | |
| Sabiñánigo | Pallars Sobirà | |
| Sádaba | Plà D'Urgell | |
| Sariñena | Priorat | |
| Sos del Rey Católico | Ribera d'Ebre | |
| Tamarite de Litera | Segarra | |
| Tarazona | Segrià | |
| Tauste | Solsonès | |
| Valderrobres | Terra Alta | |
| Zaragoza | Urgell | |
| Zuera | Val d'Aran | |